



W Nadleśnictwie Jarocin ma powstać jubileuszowy rezerwat

„100 rezerwatów na 100-lecie Lasów Państwowych” to inicjatywa podjęta z okazji jubileuszu. W odpowiedzi na nią nadleśnictwa z terenu całego kraju zgłosiły ponad 200 propozycji obszarów cennych przyrodniczo lub krajobrazowo, które należałoby objąć szczególną ochroną. Ze wszystkich propozycji wybrano setkę wniosków, które zostaną skierowane do Regionalnych Dyrekcji Ochrony Środowiska, które są władne by ustanowić rezerваты. W tym etapie znalazł się również teren zgłoszony przez Nadleśnictwo Jarocin, który obejmuje teren wzdłuż Lutyni - od Słupi aż po Wilkowyję, w rejonach młyna.

Jak wyjaśnia Jakub Krzynowek, który w jarocińskim nadleśnictwie jest specjalistą w zakresie m.in. ochrony przyrody, do Regionalnej Dyrekcji LP w Poznaniu wpłynęło ponad 20 wniosków, z których tylko pięć zostało skierowane do dalszych analiz. W tym ścisłym gronie znalazł się również Jarocin. - *Rezerwat jest najwyższą formą ochrony. Wyznaczane są miejsca ochrony ściślej, czynnej i krajobrazowej. Ingerencja człowieka jest ograniczona do minimum i tylko tam, gdzie jest to konieczne, jeśli np. łąka wymaga koszenia. Przyroda w większości pozostawiona jest sama sobie* - wyjaśnia pracownik Nadleśnictwa Jarocin. Wskazuje jednocześnie na to, że mimo swojej atrakcyjności teren ten nigdy nie był objęty żadną prawną formą ochrony, co jest ważne w kontekście planowania na tym terenie ewentualnych inwestycji. Nie ustanowiono tam również do tej pory żadnego pomnika przyrody. W związku z tym zgromadzenie materiałów do wniosku nie należało do najłatwiejszych. Ponieważ dużą pomocą służył Nadleśnictwu Jarocin Oddział Polskiego Towarzystwa Turystyczno-Krajoznawczego w Jarocinie, dlatego na początku lipca planowany jest wspólny rajd po zaproponowanym terenie, aby wszyscy mieli okazję poznać jego walory.

Ewentualne wprowadzenie na tym terenie rezerwatu nie oznacza jednak, że szlak czerwony, który prowadzi przez dolinę Lutyni zostanie zamknięty dla ruchu turystycznego. Będą za to większe możliwości prawnej ochrony. - *Teren jest bardzo ciekawie ukształtowany. To jest dolinka. Są tam malownicze skarpy, wąwozy, których wysokość sięga 15 metrów. Z tego powodu jest to niestety również ulubione miejsce crossowców czy quadowców. Kary*

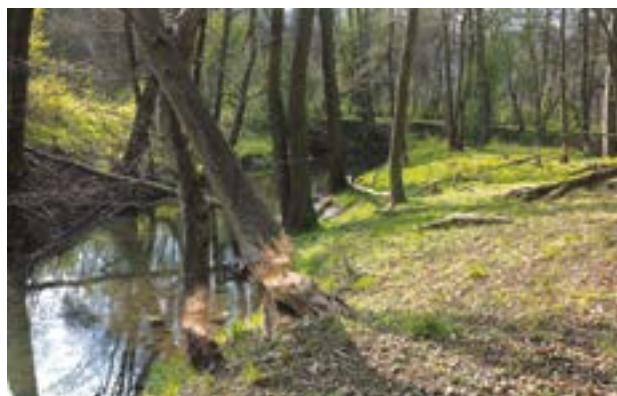

za niszczenie rezerwatu będą z pewnością bardziej dotkliwe. Takie tereny są rzadkie w naszym wielkopolskim krajobrazie, który w przeważającej części jest płaski - dodaje Anna Andrzejewska pracownik Nadleśnictwa Jarocin. Dodaje, że tylko 10% z całej długości Lutyni płynie jest przez las, a pozostałe 90% na odkrytym terenie.

Obszar jest tym atrakcyjniejszy, że rzeka płynie w naturalnym korycie. Nie

było tam żadnej ingerencji, więc Lutynia malowniczo meandruje. Jest tam też taki idealnie okrągły lej, na którego dnie znajduje się specyficzne źródłisko. W 2006 roku powstała propozycja, żeby miejsce to objąć ochroną rezerwatową pod nazwą „Borowiec” lub „Źródłisko Borowiec”.

Od ponad 15 lat na tym terenie gospodarka leśna nastawiona jest przede wszystkim na funkcje ochronne, co sprzyjało zachowaniu bogatego

ekosystemu. Na całej długości rzeki rosną bardzo zróżnicowane drzewostany, duża ilość starodrzewi i drzew o charakterze pomnikowym. Teren z całą pewnością jest również bardzo atrakcyjny dla naukowców i przyrodników. Już wstępne inwentaryzacje wskazują na jego duży potencjał pod tym względem np. prof. Ziemowit Kosiński ornitolog tylko w ciągu jednego dnia odnotował tam wiele rzadkich i chronionych ga-

tunków ptaków.

Nowy rezerwat związany z doliną Lutyni byłby czwartym na terenie Nadleśnictwa Jarocin. Obecnie istnieją: „Dębno nad Wartą” (pow. 21,62 ha), „Dwunastak” (pow. 8,95 ha) oraz największy o nazwie „Czeszewski Las” o pow. 534,12 ha. Projektowany rezerwat ma obejmować teren o powierzchni około 100 ha.

Wspólne świętowanie w promieniach słońca

Mieszkańcy Jarocina mieli okazję wziąć udział w festynie zorganizowanym w sobotę 8 czerwca z okazji Dnia Dziecka przez lokalną spółdzielnię mieszkaniową na boiskach przy ulicy Cichej. Nie zabrakło tam i nas.

Imprezę uświetnili swoją obecnością przedstawiciele służb mundurowych - wojsko, policja oraz straż. Wielość atrakcji przyciągnęła zarówno starszych, jak i młodszych uczestników. Jedną z nich było stoisko naszego nadleśnictwa, na którym można było m.in. rozpoznawać tropy zwierząt, co cieszyło się niesłabnącym zainteresowaniem, jak również rozpoznawać poroża. Dodatkowo, każdy mógł wcielić się w rolę drwala, dzięki specjalistycznym urządzeniom i strojom ochronnym.

Panie z koła gospodyń wiejskich serwowały pyszne jedzenie, można było skosztować regionalnych potraw. Organizatorzy pikniku zasłużyli na ogromne brawa za świetnie przygotowaną imprezę.

(MD)



Obrączkowanie bielików

Na terenie naszego nadleśnictwa miała miejsce akcja obrączkowania piskląt bielika. Przedstawiciele Komitetu Ochrony Orłów wraz z leśniczymi Krzysztofem Filipiakiem oraz Hubertem Przybylskim 23 maja zaobrączkowali łącznie 3 młode pochodzące z dwóch różnych gniazd. Wszystkie były w dobrej kondycji, a największy ważył ponad 4 kg.

Na obszarze zarządzanym przez Nadleśnictwo Jarocin zinwentaryzowano łącznie cztery gniazda bielików, jednak tylko trzy z nich zostały w tym roku zasiedlone. Wokół wszystkich została ustanowiona strefa ochronna, która w sezonie lęgowym zajmuje obszar w promieniu do 500 m od gniazda. Właśnie ta forma ochrony czynnej, utworzona ponad 40 lat temu miała największy wpływ na odbudowę populacji tego gatunku - z poziomu ok. 20 par na początku XX wieku do ok. 1500 par obecnie. Spowodowało to, że zmienił się status bielika jako gatunku zagrożonego wyginięciem. Między innymi dzięki staraniom leśników, bielik z gatunku bliskiego zagrożenia stał się gatunkiem najmniejszej troski.

Jakub Krzynowek



Rajd leśników w Jarocinie

Tegoroczna, XXXV edycja Ogólnopolskiego Rajdu Leśnika pod hasłem „Wielkopolska Warta Poznania” organizowana była przez poznańską dyrekcję LP wraz z Wielkopolskim Związkiem Leśników Polskich. W dniach 13-15 czerwca Nadleśnictwo Jarocin gościło najliczniejszą grupę uczestników - 81 osób z siedmiu nadleśnictw.

Nasi goście mieli okazję zwiedzić najciekawsze miejsca okolic Jarocina i Czeszewa. Odwiedzili Muzeum Regionalne w parku Radolińskich, a także prywatną ekspozycję historii leśników wielkopolskich jednego z naszych podleśniczych - Andrzeja Antowskiego - w Bronisławiu. Zwiedzili Pałac gen. Jana Henryka Dąbrowskiego w Winnej Górze. Zorganizowany został też spływ kajakowy rzeką Wartą, leśnicy mogli także podziwiać uroki rezerwatu Czeszewski Las oraz przeprawić się promem Nikodemem należącym do jarocińskiego nadleśnictwa. Największym zainteresowaniem cieszył się Spichlerz Polskiego Rocka, który stanowił dla uczestników istny wehikuł czasu. Zainteresowani w trakcie pobytu mieli również okazję zasmakować naszych regionalnych



przysmaków.

Tegoroczny finał rajdu odbył się w Ośrodku Kultury Leśnej w Gołuchowie, gdzie imprezę uświetnił występ zespołu Lombard. Atmosfera tej specjalnej pod

wieloma względami edycji była niezapomniana, przepełniona przyjazną atmosferą i dobrą zabawą. W przyszłym roku leśników z całej Polski ugości dyrekcja lublińska Lasów Państwowych. (BG)

EKOŚWIĘTOWANIE NADLEŚNICTWA JAROCIN Z WCR W JAROCINIE

Sadzonka za stary telefon



Wielkopolskie Centrum Recyklingu w Jarocinie od 2018 roku organizuje piknik „Ekoświętowanie”. Wydarzenie jest skierowane do dzieci i młodzieży z przedszkoli i szkół biorących udział w konkursie „Region Czysty na 6”.

W tym roku konkurs miał duże zainteresowanie, ponieważ zmobilizował ok. 15 000 uczniów, którzy aktywnie zaangażowali się w selektywną zbiórkę surowców, w tym elektrośmieci. 14 czerwca halę sportową przy pływalni miejskiej odwiedziło ponad 1000 uczniów. Nie

zabrakło tam również jarocińskich leśników. Od lat bierzemy aktywny udział w wydarzeniu zbierając stare niesprawne elektrośmieci i wymieniając je na sadzonkę drzewka. Nasz zielony punkt cieszy się zawsze ogromnym zainteresowaniem wśród dzieci i ich opiekunów. Ponadto podczas trwania pikniku dzieci mogły uczestniczyć w licznych konkursach, pokazach oraz grach i zabawach ruchowych. Dziękujemy wszystkim serdecznie za zaangażowanie. Widzimy się znów za rok w tym samym miejscu.

Opr. WoJak

IX EDYCJA OTYLIADY 2024

12 godzin pływania

Pomysł na ten event sportowy narodził się w 2010 roku wśród działaczy Stowarzyszenia Osiedlowego PODLAS w Myszkowie i z drobnymi przerwami trwa do dziś. Mowa o Ogólnopolskim Nocnym Maratonie Pływackim, zwanym Otyliadą, który odbył się także w Jarocinie w nocy z 16 na 17 marca. Rozpoczął się o godz. 18.00, a zakończył o godz. 6.00 rano.

W jarocińskim aquaparku wzięło w nim łącznie udział 38 pływaków, którzy przepłynęli w sumie 415 km, co stanowi niemałą średnią dystansu wynoszącą ok. 11 km. Nadleśnictwo Jarocin po raz kolejny dołożyło swoją cegiełkę do organizacji tego wydarzenia sportowego.

Na terenie Polski uczestniczyło w nim łącznie 1316 osób. W tym roku pierwsze miejsce zdobył Sebastian Szymanek (Warszawa), który przepłynął 43,64 km. Wśród kobiet najlepsza była Natalia Postawa (Chrzanów) - 40,3km.

Zestawił: WoJak



Fot. archiwum organizatora maratonu.

SPOTKANIE KONSULTACYJNE W SPRAWIE LASÓW O ZWIĘKSZONEJ FUNKCJI SPOŁECZNEJ NA TERENIE POWIATU JAROCIŃSKIEGO

Nadleśnictwo Jarocin zaprasza wszystkich chętnych na spotkanie konsultacyjne w sprawie lasów o zwiększonej funkcji społecznej na terenie powiatu jarocińskiego. **Spotkanie odbędzie się 5 sierpnia o godz. 16.00 w sali konferencyjnej Ośrodka Szkółkarsko - Nasiennego (ul. Poznańska 34, 63-200 Jarocin).** Spotkanie ma na celu zebranie opinii w celu wypracowania projektu obszarów lasów będących w zarządzie Lasów Państwowych, w których najważniejszymi funkcjami będzie rekreacja, turystyka oraz zachowanie bezpieczeństwa turystów i mieszkańców. Ze względów organizacyjnych prosimy o potwierdzenie przybycia do dnia 31.07.2024 do godz. 12.00 za pośrednictwem e-mail: jakub.krzynowek@poznan.lasy.gov.pl lub pod numerem telefonu 606 759 231.

Więcej informacji już wkrótce na stronie internetowej Nadleśnictwa

BĘDZIE NOWA ATRAKCJA DLA ROWERZYSTÓW?

SZLAK 100 DĘBÓW

Stowarzyszenie RoweLove chce pokazać i spopularyzować wspaniałe okazy drzew pomnikowych rosnące w gminie Jarocin. Dlatego wyznaczyło „Szlak 100 dębów”, który będzie przebiegał między innymi unikalnymi przyrodniczo terenami doliny Lutyni. - *Chcielibyśmy najpiękniejszym okazom dębów nadawać imiona zasłużonych jarociniaków. Pierwszy krok już został poczyniony - jeden z dębów na szlaku już w tym roku otrzymał imię Maciej na cześć wybitnego kolarza Macieja Paterskiego, a kolejne dwa wnioski o uznanie za pomnik przyrody zostały już złożone w urzędzie gminy. W przyszłym roku, w okolicach kwietnia, planujemy zorganizowanie pierwszego rajdu rowerowego tym szlakiem, podczas którego uczestnicy będą mogli posadzić 100 nowych dębów na wyznaczonym przez Nadleśnictwo Jarocin obszarze do zalesienia na trasie rajdu. W przyszłości chcielibyśmy też wzbogacić trasę rajdu poprzez posadzenie przez uczestników kolejnych drzew, którym będą mogli nadać imiona swoich dzieci - mówi Maciej Dziekański, odpowiedzialny w stowarzyszeniu za ten projekt.*

Szczegółowy przebieg trasy oraz lista drzew pomnikowych będzie dostępna na stronie Stowarzyszenia RoweLove po zaktualizowaniu wszystkich danych. Jeśli ktoś ma informacje o dębach o obwodzie co najmniej 300 cm znajdujących się w pobliżu wymienionych poniżej miejsc - proszony jest o kontakt do Macieja Dziekańskiego pod nr tel. 602-771-753.

(red)



Dąb nr 14 na szlaku, 407 cm obwodu, Droga gruntowa z AŚDR do Annapola



Dąb nr 29 na szlaku, 497cm obwodu, Dolina Lutyni



PLANOWANA TRASA RAJDU LICZY 27 KM I OBEJMUJE NA RAZIE 110 DĘBÓW O WYMIARACH POMNIKOWYCH (OBWÓD NA WYSOKOŚCI 1,3 M WYNOŚĄCY POWYŻEJ 3 M):

- park Radolińskich, w którym rośnie 7 pomnikowych dębów z największym Władysławem o obwodzie 707cm - początek szlaku,
- okolice Alei Światowego Dnia Roweru - 8 pomnikowych dębów,
- dolina Lutyni - 33 pomnikowe dęby widoczne bez zsiadania z siodełka rowerowego i kilkadziesiąt kolejnych, jeżeli ktoś będzie miał ochotę pospacerować wzdłuż Lutni lub po terenie dawnego grodziska,
- park w Hilarowie - 7 pomnikowych dębów,
- aleja dębowa Tarce - Tarce Osiedle - na odcinku ok 500 m rośnie ok 50 dębów, z czego 33 mają wymiary pomnikowe,
- park Tarce - co najmniej 15 dębów pomnikowych: 9 w okolicach pałacu i 6 przy źródle Marii,
- staw za leśniczówką - 4 dęby pomnikowe,
- las przy drodze Tarce - Wilkowyja - 3 dęby pomnikowe, w tym Król o obwodzie 560 cm i Królowa - 443 cm.

PODSUMOWUJEMY AKCJĘ #SADZIMY 2024



Dziękujemy, że tak licznie nas odwiedziliście

Jak co roku w kwietniu Nadleśnictwo Jarocin włączyło się w ogólnopolską akcję rozdawania sadzonek drzew i krzewów wśród społeczeństwa. W piątek 12 kwietnia nie zawiedliśmy się! Odwiedziliście nas bardzo licznie.

W tym dniu w siedzibie nadleśnictwa wydaliśmy blisko 990 sadzonek różnych gatunków drzew i krzewów. Można było wybierać spośród różnych gatunków, był m.in.: klon jawor, wiąz górski, modrzew europejski, lipa drobnolistna, buk, topola czarna, topola biała i inne. Wyjątkowo też w tym

roku nasza akcja została rozszerzona. Dołączył do nas Ośrodek Techniki Leśnej w Jarocinie. Tam sadzonki (dostarczone przez Nadleśnictwo Jarocin) można było odebrać na Stacji Kontroli Pojazdów przy ulicy Przemysłowej. Stali klienci Stacji mogli równocześnie bezpłatnie w tych dniach wykonać badania amortyzatorów, sprawdzić i wyregulować światła, sprawdzić siły hamowania oraz luzu zawieszania.

Było was w sumie ponad 550 osób, za co serdecznie dziękujemy!

Opr. Jakub Wojdecki

POWIATOWY KONKURS EKOLOGICZNY

„Mały ekolog” 2024

Publiczne Przedszkole w Żerkowie zorganizowało 20 marca powiatowy konkurs ekologiczny. Tematyka konkursu obejmowała ekologię w szerokim jej znaczeniu. Od segregacji odpadów po rozpoznawanie odgłosów ptaków. Konkurs odbył się pod patronatem Starosty Powiatu Jarocińskiego, Lidii Czechak.

Pierwsze miejsce zajęło Przed-

szkole z Komorza Przybysławskiego, drugie miejsce - Przedszkole Marcinek z Jarocina. Gospodarzy reprezentowały Nadia Majusiak oraz Jagoda Idczak, uzyskując trzecie miejsce.

W komisji zasiadli: Maria Pawlaczyk, dyrektor Publicznego Przedszkola w Żerkowie, Joanna Matuszczak, pomysłodawca konkursu,

Elżbieta Wejman, przedstawicielka sanepidu Jarocin, Jakub Wojdecki, przedstawiciel Nadleśnictwa Jarocin oraz Joanna Wyrwas-Jaśkowiak, przedstawicielka gminy Żerków. Statuetki zwycięzcom wręczył sekretarz gminy Bartłomiej Nowicki. Wszystkie dzieci otrzymały pamiątkowe dyplomy oraz nagrody.

Joanna Matuszczak



Uczestnicy konkursu z jury

Dla rośliny kwiat jest organem służącym do rozmnażania płciowego. Do tego celu przystosowane są wszystkie jego części. Dla ludzi piękne kwiaty są źródłem wrażeń estetycznych i węchowych. Mniejsze znaczenie, od innych części roślin, mają kwiaty jako produkty spożywcze. Wyjątkiem są kalafior, brokuły, czy karczochy, których kwiatostany są cenionymi warzywami. Chętnie zjadane są też kwiaty dyni, cukinii, bratków, stokrotek i wielu innych. Okazuje się, że w polskiej florie jest około 80 gatunków roślin, których kwiaty możemy bezpiecznie spożywać. Również w otaczających nas lasach rosną krzewy i drzewa, których kwiaty lub kwiatostany mogą odmienić naszą kuchnię i niezbyt dotychczas atrakcyjnym potrawom nadać nowe walory smakowe i estetyczne.

Spożywanie kwiatów ma długą historię i praktykowane było w wielu krajach całego świata. Często spowodowane było koniecznością zdobywania żywności, aby po prostu przeżyć. Obecnie popularne staje się konsumowanie potraw, które spożywane były kiedyś z konieczności spowodowanej brakiem innych artykułów spożywczych. Współcześni kucharze, cukiernicy, dietetycy interesują się kwiatami jako surowcem kulinarnym z powodu poszukiwania możliwości tworzenia coraz bardziej wyrafinowanych potraw, które zaspokoją nowe gusty konsumentów.

Korzystając z kwiatowego bogactwa naszych lasów możemy w domu przyrządzić wiele smakołyków. Trzeba tylko pamiętać o kilku zasadach zbierania kwiatów dla celów spożywczych.

Nie wolno ich zbierać przy ruchliwych drogach i polach, na których używane są chemiczne środki nawożenia i ochrony roślin. Zebrane świeże kwiaty przenosimy w przewiewnej torbie lub koszyku. Przed spożyciem należy je delikatnie opłukać i osuszyć bibułą. Oczywiście jest, że wolno zbierać tylko kwiaty tych gatunków, które są nam dobrze znane i nie podlegają ochronie.

Najwcześniej na wiosnę zakwita leszczyna (*Corylus avellana*). Pora jej kwitnienia w dużym stopniu zależna jest od pogody i rozciąga się od stycznia do kwietnia. Podłużne kwiatostany męskie, zwane kotkami, są zbierane wtedy, gdy pokryją się żółtym pyłkiem zawierającym duże ilości białka. Nie mają wyrazistego smaku, ale są bardzo pikantne kiedy zostaną usmażone po obtoczeniu w cieście z mąki jaglanej i cieciorowej. Kiedyś stanowiły ważny składnik chłopskiego pożywienia na terenie Galicji. Mieszano je z mąką i wypiekano jako chleb.

Na przełomie maja i kwietnia można zbierać kwiatostany i młode owocostany wierzby (*Salix*) i topól (*Populus*). Kwiaty męskie tych drzew zgromadzone są w dobrze znane bazy. Najwięcej białka zawierają również w momencie, kiedy pokryte są żółtym pyłkiem. Osobno pojawiają się bardziej zielonkawe kwiatostany żeńskie. Mają smak warzywny, przypominający brokuły. Jedne i drugie są jadalne.

Pojawienie się kwiatostanów bzu czarnego (*Sambucus nigra*) jest fenologiczną oznaką początku lata. Mają one zdecydowany intensywny zapach, zawierają duże ilości witaminy C, olejków

Jadalne kwiaty drzew i krzewów

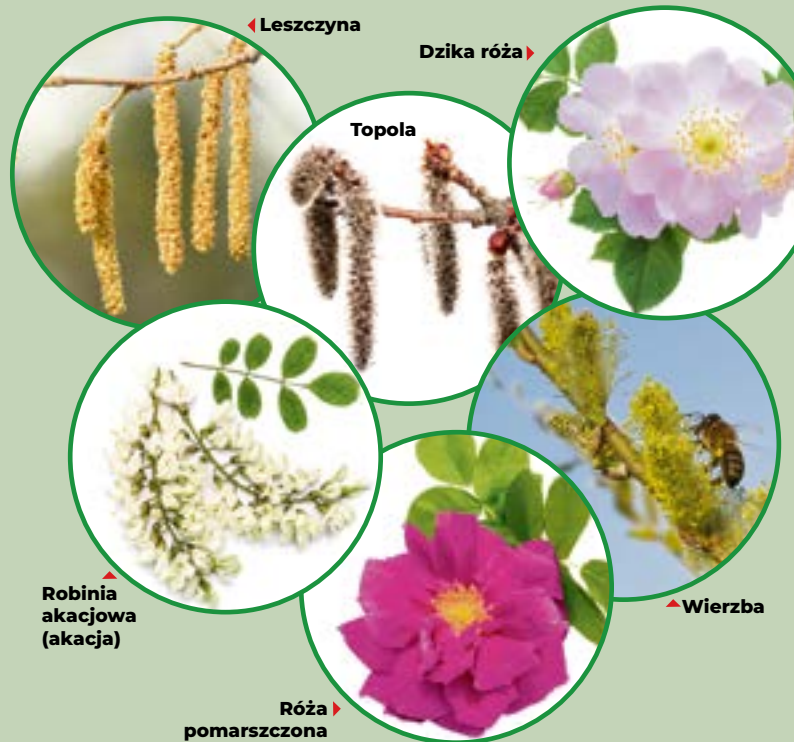

eterycznych i kwasów organicznych. Dodane do naleśników czy racuchów nadają tym potrawom wyrafinowany, egzotyczny posmak. W niektórych krajach Europy robi się z nich musujący napój, który można też nabyć w sklepach. Są również podstawowym składnikiem sławnego włoskiego likieru sambuca.

Białe kwiaty robinii akacjowej (*Robinia pseudoacacia*) są delikatne i mają słodki miodowy smak. Dawniej powszechny był zwyczaj wysysania z nich nektaru przez dzieci. Łukasz Łuczaj pisze, że w XIX w. na południu Polski kwiaty akacji smażone były w cieście w „dobrych domach” ziemiańskich.

Kwiatostany robinii najczęściej moczy się w cieście naleśnikowym i smaży w oleju. Wytwarza się z nich także konfitury stosowane do herbaty i kruchych ciasteczek oraz jako nadzienie do pączków i rogalików.

Róża (*Rosa*) wydziela delikatny zapach, niemożliwy do pomylenia z żadnym innym. Nie tylko pięknie pachnie, ale również wyśmienicie smakuje. Z jej płatków robi się konfitury, soki, przyprawy do mięs, cukier różany dodawany do wielu wyrobów cukierniczych. Można z nich przyrządzać musy, likiery czy nalewki. Te trunki nadal cieszą się wielką popularnością w tych rejonach Europy, w których kiedyś były silne wpływy arabskie. W krajach azjatyckich i bałkańskich płatków róż chętnie używa się do aromatyzowania octu, miodu i napojów. Dla celów kulinarnych najbardziej cenione są kwiaty róży dzikiej i róży pomarszczonej. Róża dzika (*Rosa canina*) zasiedla lasy liściaste, suche trawiaste zbocza, zadrzewienia śródpolne. Kandyzowanych płatków jej kwiatów używa się do dekoracji wyrobów cukierniczych, a utartych z cukrem do nadziewania pączków. Róża pomarszczona (*Rosa rugosa*) często sadzona jest jako krzew umacniający skarpy. Jest rośliną mało wymagającą, rośnie na wydmach, terenach skalistych, ugorach. Pędy ma gęsto pokryte filcowatymi włoskami, szczecinkami i kolcami. Ciemnoróżowe kwiaty wydziela przyjemny zapach. Ze względu na większe rozmiary kwiatów i owoców jest częściej używana na przetwory niż poprzednia.

Wacław Adamiak



OGŁOSZENIE

Dzień Ziemi w Kotlinie oraz głośne czytanie dzieciom

Gościliśmy z pogadankami

W ostatnich miesiącach gościliśmy w przedszkolach oraz na piknikach z pogadankami o pracy leśnika. Za zaproszenie dziękujemy m.in. placówkom w Kotlinie, Parzewie, Taczanowie, SP nr 3 w Jarocinie, Chwałkowie Kościelnym, Książu Wlkp. i Starej Obrze oraz Starostwu Powiatowemu w Jarocinie wraz z ZSP nr 1 w Jarocinie.



Państwowe Gospodarstwo Leśne Lasy Państwowe
Nadleśnictwo Jarocin
63 -200 Jarocin, ul. T. Kościuszki 43 tel./fax 62/7472319
e-mail jarocin@poznan.lasy.gov.pl

Masz las lub grunt do zalesienia przylegający do Lasów Państwowych lub znajdujący się w pobliżu gruntów LP i chcesz go sprzedać?

Nadleśnictwo Jarocin informuje, iż jest zainteresowane zakupem takich lasów i gruntów.

Skontaktuj się z pracownikami Nadleśnictwa Jarocin, którzy udzielą na ten temat szczegółowych informacji tel. 62 747 23 19, w. 114,
e-mail: jarocin@poznan.lasy.gov.pl