

Tutaj Warto

TURYSTYKA



Informator turystyczny



Spotkajmy się nad Wartą



Wydawca: Fundacja „Tutaj Warto”

Biuro Fundacji:

ul. Wrzesińska 19

62-320 Miłosław

Tel. 0 664 781 781

e-mail: info@tutajwarto.pl

adres internetowy: www.tutajwarto.pl

Zdjęcia: Sylwia Mazurczak, Tomasz Pawłowski oraz archiwum Fundacji „Tutaj Warto”, Urzędu Gminy Kołaczkowo, Urzędu Gminy Miłosław, Urzędu Gminy i Miasta Pызdry, Starostwa Powiatowego we Wrześni, TTW „Perkoz”

Data wydania: marzec 2008

Skład publikacji: Sławomir Waszak

Druk: Zakład Aktywności Zawodowej „Promyk” w Żerkowie

ul. Jarocińska 35 A, 63-210 Żerków

e-mail: biuro@zaz-promyk.pl, www.zaz-promyk.pl

Objaśnienie piktogramów



- telefon



- fax



- strona internetowa



- poczta elektroniczna

Tutaj Warto

Wydanie publikacji sfinansowała Fundacja „Tutaj Warto” w ramach Programu Leader +





Wstęp / Podstawowe informacje



Z kart historii



Tutaj warto zobaczyć



Trasy turystyczne



Parki krajobrazowe



Sport i rekreacja



Imprezy cykliczne



Tutaj warto skosztować



Baza noclegowo-gastronomiczna

Podstawowe informacje



Lokalna Grupa Działania „*Tutaj Warto*” - to porozumienie partnerskie osób i instytucji zainteresowanych rozwojem obszarów wiejskich i poprawą jakości życia mieszkańców w ramach programu *Leader+*.

Partnerstwo zawiązało się 16 grudnia 2005 roku i przybrało formę prawną fundacji, w skład której wchodzi reprezentanci gmin, organizacji pozarządowych, przedsiębiorstw i instytucji publicznych.

Swoim działaniem obejmuje trzy gminy położone w powiecie wrzesińskim: Kołaczkowo, Miłosław i Pyzdry.

Misją grupy jest promocja turystyki przy wykorzystaniu zasobów naturalnych i kulturowych oraz produktów lokalnych.

Wizja rozwoju LGD „Tutaj Warto”

Spoleczność zaradnych mieszkańców przekształcających obszar doliny Warty w obszar zrównoważonego rozwoju, znany w Polsce i na świecie jako doskonałe miejsce do uprawiania turystyki i zamieszkania dzięki unikalnemu połączeniu czystego środowiska, dobrych usług, pięknego krajobrazu, bezpieczeństwa, bogatego dziedzictwa historycznego i przyrodniczego, a przy tym łatwo dostępne, gdzie każdy przybysz będzie mile widziany – „*Tutaj Warto Być...*”

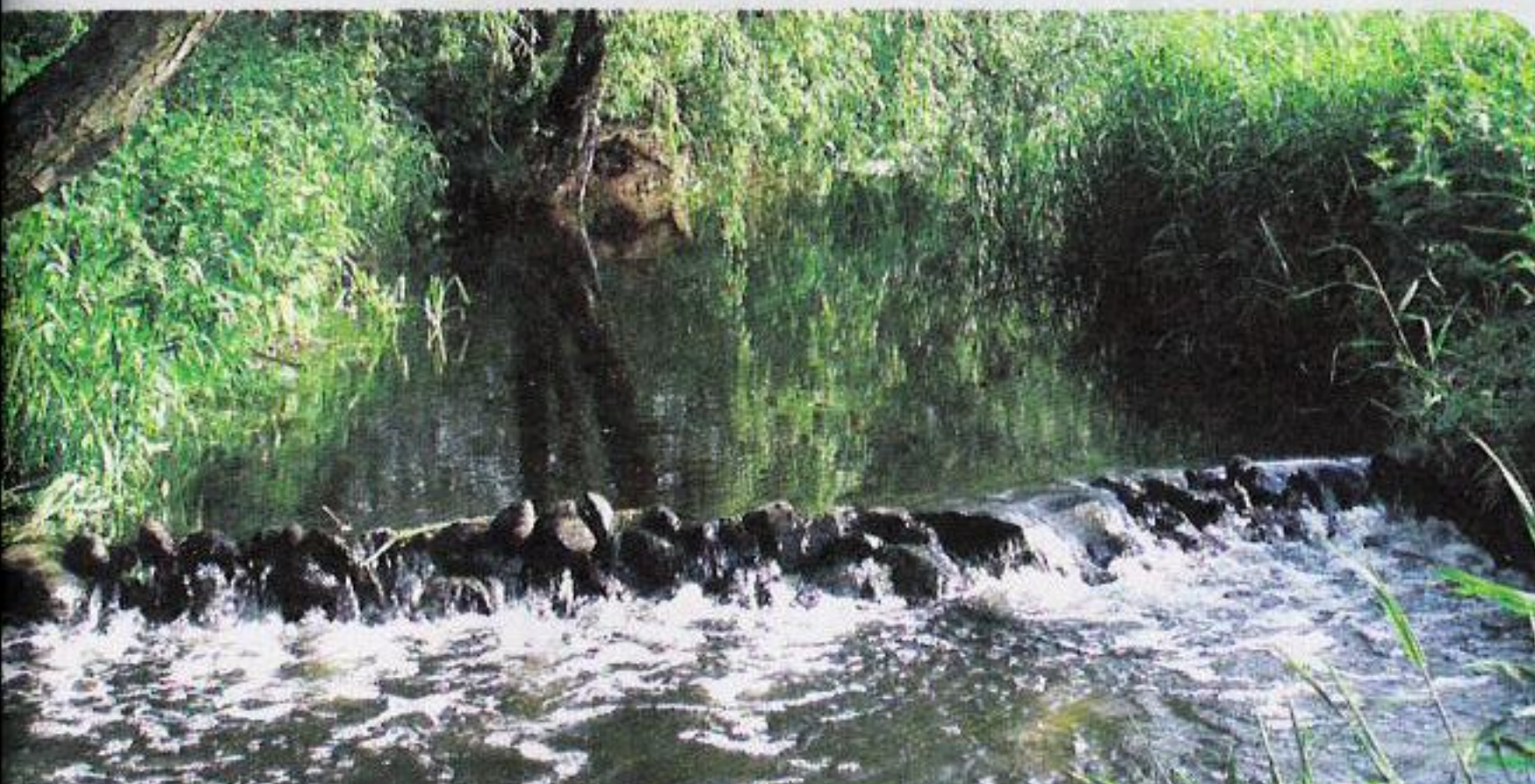



Malownicze tereny **LGD „Tutaj Warto”** są doskonałym miejscem do wypoczynku i rekreacji. Wygodny dojazd: autostradą A2, drogą krajową 92, drogą krajową 15 oraz drogą wojewódzką 442. Obszar ten cechuje urozmaicony krajobraz z bogatą florą i fauną na obszarach chronionych, których naturalnym łącznikiem jest rzeka Warta. Niewątpliwą atrakcją pobytu w tym urokliwym miejscu są spacery po okolicy, obserwacja ptactwa, wędkowanie, jazda konna oraz zbieranie grzybów i jagód. Turystów zachęca świeże powietrze, cisza i urokliwe zakątki.

Historia obszaru **LGD „Tutaj Warto”** jest pełna zawirowań. Początkowo teren ten był jednolity pod względem administracyjnym, społecznym, ekonomicznym i środowiskowym. Od średniowiecza do 1815 r. wchodził w skład historycznego powiatu pyzdrskiego. Zamieszkiwany był głównie przez ludność polską. Pod koniec tego okresu dynamicznie rozwijało się osadnictwo olęderskie. Ten stan został brutalnie przerwany w 1815 r. decyzją Kongresu Wiedeńskiego. Jednorodny obszar został podzielony przez Prusy i Rosję, kiedy to obecne gminy Kołaczkowo i Miłosław znalazły się w Prusach, a gmina Pyzdry w Rosji. W zaborze pruskim, w wyniku reformy rolnej, powstały duże gospodarstwa rolne, a nadmiar siły roboczej wyemigrował do miast. W zaborze rosyjskim nastąpił zastój gospodarczy. Ponad 100 lat istnienia granicy doprowadziło do różnic gospodarczych, społecznych i przyrodniczych. Obecnie bogatą historię tych ziem przypomina wiele cennych zabytków. Dzisiaj nastał czas wykorzystania bogactwa różnorodnych następstw i doświadczeń z przeszłości w budowaniu wspólnej przyszłości.



W 1875 r. przez Miłosław przeprowadzono linię kolejową Września - Jarocin, co wpłynęło na ożywienie rozwoju gospodarczego - m.in. w 1896 r. powstał tu browar. W 1895 r. właścicielami Miłosławia zostali Kościelscy. W 1899 r. w parku miłosławskim z inicjatywy J. Kościelskiego odsłonięto pierwszy na ziemiach polskich pomnik Juliusza Słowackiego. Gościem honorowym uroczystości był Henryk Sienkiewicz.

Na początku XX w. Miłosław zasłynął głośnymi strajkami dzieci szkolnych w obronie polskiej mowy. Podczas Powstania Wielkopolskiego w latach 1918 - 1919 miasto wystawiło ochotniczą kompanię, która walczyła m.in. pod Szubinem.

Na początku XX w. właścicielem dóbr miłosławskich został Władysław Kościelski - mecenas sztuki i poeta. Ostatnią dziedziczką dóbr miłosławskich była jego żona, hrabina Monika Kościelska. Na mocy jej zapisu testamentowego w 1961 r. w Genewie utworzona została Fundacja im. Kościelskich. Fundacja wspiera młodych literatów w kraju i za granicą. Nagroda im. Kościelskich ma prestiżowy charakter i jest najdłużej istniejącą w powojennym życiu kulturalnym polską nagrodą literacką. Wśród jej laureatów znaleźli się m.in.: Sławomir Mrożek, Zbigniew Herbert, Gustaw Herling-Grudziński, Kazimierz Orłoś, Stefan Chwin, Adam Michnik, Wisława Szymborska i Olga Tokarczuk.

Pyzdry znane są od XIII w. Najstarsza niekwestionowana wzmianka odnotowana została w Kronice Wielkopolskiej w związku z walkami wielkopolsko-śląskimi i wyprawą Henryka Brodatego w głąb Wielkopolski w 1234 roku. Pyzdry Prawo lokacyjne zawdzięczają wielkopolskiemu księciu Bolesławowi Pobożnemu w 1257 roku.

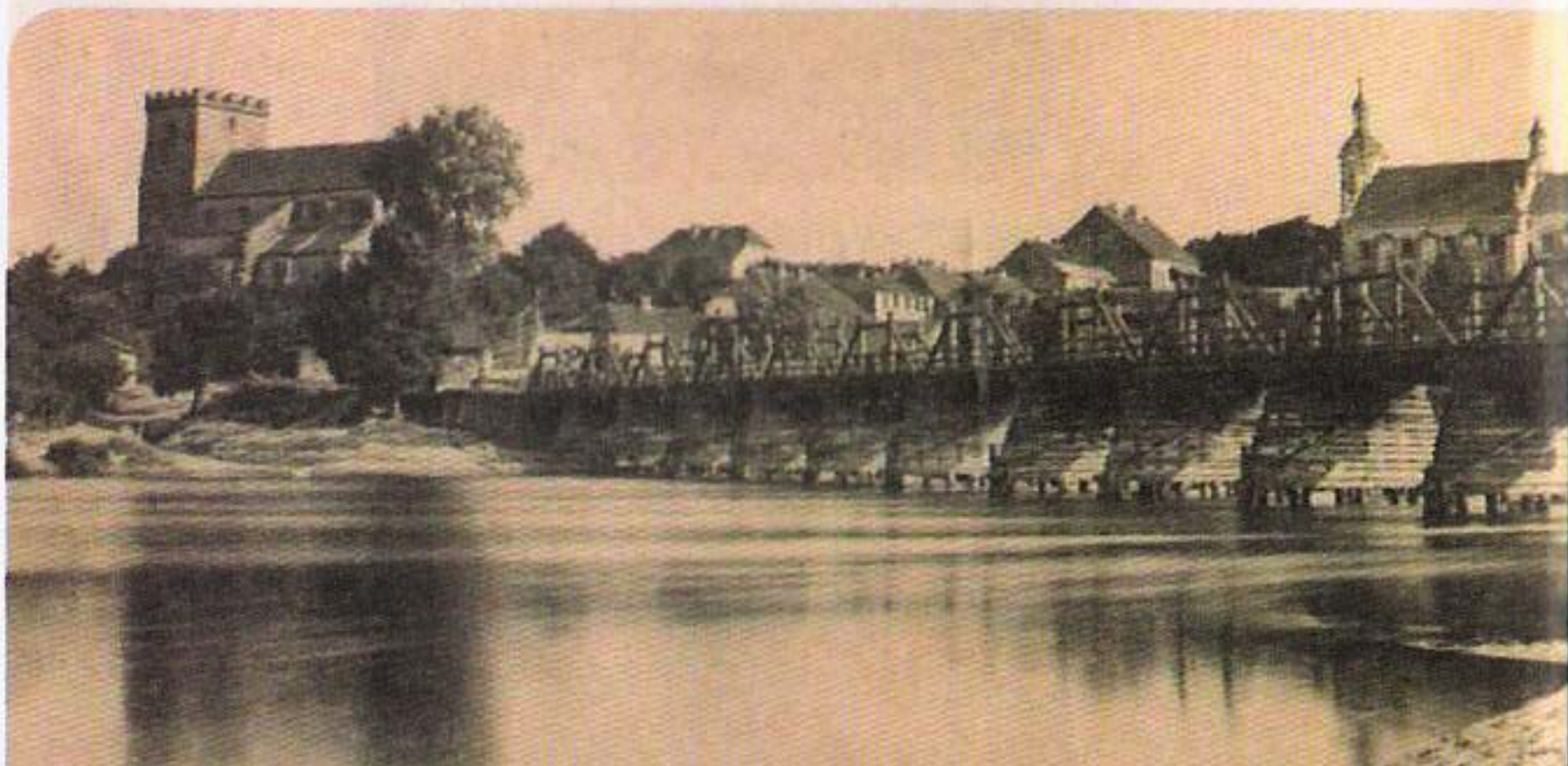

W 1331 r. Pyzdry, wówczas jedno z największych miast Wielkopolski, zostały zdobyte przez Krzyżaków, którzy miasto i zamek złupili i spalili. Zapis w kronice Jana Długosza mówi o tym, że w Pyzdrach przebywał wówczas książę Kazimierz Wielki, o którego pobycie dowiedzieli się Krzyżacy będący wówczas w pobliskiej Słupcy. Uratowanie życia, poprzez pomoc w ucieczce przyszłego króla, miało spowodować srogie potraktowanie miasta i jego mieszkańców przez Krzyżaków, jak i późniejszą pomoc ze strony Kazimierza przy jego odbudowie. Kazimierz Wielki odbudował zamek jako gotycką budowlę ceglana, a miasto otoczył murami.

Pyzdry były siedzibą starostwa grodowego. W 1383 r. Pyzdry, w murach których bronili się zwolennicy Zygmunta Luksemburskiego, były oblegane i zdobyte szturmem przez rycerstwo polskie; podczas szturmego zostało użyte, po raz pierwszy w Polsce, działo.

W 1656 r. Pyzdry zostały zniszczone przez Szwedów, w 1707 r. wyludniły się wskutek zarazy, a w 1768 r. miasto zniszczyły wojska rosyjskie, ścigające konfederatów barskich.

Do rozbiorów Pyzdry były miastem powiatowym w województwie kaliskim. W 1818 r. został zlikwidowany powiat pyzdrowski.

W dniu 29 kwietnia 1863 r. powstańcy pod dowództwem Edmunda Taczanowskiego stoczyli pod Pyzdrami zwycięską bitwę z wojskami carskimi. W 1870 r. utraciły prawa miejskie, odzyskane w 1919 r.

Pograniczne położenie wpływało na częste zmiany przynależności administracyjnej. Do 1932 r. Pyzdry były w powiecie słupeckim, w latach 1932-48 w powiecie konińskim, od 1948 do 1975 r. w powiecie wrzesińskim.

W podziale wojewódzkim do 1938 r. były w województwie łódzkim, później do 1975 r. - w województwie poznańskim.

W latach 1954 i 1973 zmniejszono rozległe dawniej terytorium miasta o 23,5 km².



ZABYTKI



Gmina Kołaczkowo

Pałac klasycystyczny w Kołaczkowie z pocz. XIX w., z ośmiokolumnowym portykiem, otoczony parkiem krajobrazowym z alejami lipowymi i szpalerem grabowym, w którym znajduje się rzeźba przedstawiająca Władysława Reymonta, autora „Chłopów”, z bohaterami - Jagną i Boryną. Obok pałacu oficyna z 1820 r. i klasycystyczna wozownia. W latach 1920-1925 mieszkał tu Władysław Reymont, pisarz, laureat literackiej Nagrody Nobla w 1924 r. Obecnie znajduje się w nim Gminny Ośrodek Kultury, biblioteka oraz Izba Pamięci Władysława Reymonta.

Kościół klasycystyczny wybudowany w latach 1830-36 pw. św. Szymona i Judy Tadeusza w Kołaczkowie, wzniesiony prawdopodobnie wg projektu Piotra Aignera z 1825 r. Wyposażenie wnętrza rokokowe i klasycystyczne.

Zabytkowa kuźnia z pocz. XX w.
- jedna z nielicznych zachowanych, znajdująca się we wsi Żydowo



Kościół pw. Znalezienia Krzyża Świętego wybudowany ok. 1800 r. w Bieganowie z kamienną chrzcielnicą gotycką z przełomu XV i XVI w. oraz **dwór eklektyczny z 1910 r.** otoczony parkiem z XIX w.





Odrestaurowane przejście graniczne w Borzykowie. W czasach zaborów wyznaczona była w tym miejscu granica zaboru pruskiego i rosyjskiego. Pozostałością tego faktu jest autentyczny kamień graniczny przy drodze Września-Kalisz.

Zespół dworsko-folwarczny w Gorazdowie, w którego skład wchodzi: dwór, oficyna, budynek mieszkalny i dawna stajnia oraz park krajobrazowy z aleją kasztanowców i szpalerem grabowym.

Neobarokowy kościół pw. Serca Pana Jezusa w Grabowie Królewskim, zbudowany w latach 1925-27, z późnogotyckimi rzeźbami z XV i XVI w.

Grodzisko w Sławiu – zwane „Wodziskiem”. Znalezione tu eksponaty prezentowane są w Muzeum Archeologicznym w Poznaniu.



Drewniany kościół pw. św. Mikołaja w Zielińcu z XVII w., z ołtarzem głównym i późnogotyckimi rzeźbami z pocz. XVI w., kamienną późnogotycką chrzcielnicą i kropielnicą, obok kościoła drewniana dzwonnica z XVII w. z dachem czterospadowym krytym gontem.

W Zielińcu znajduje się także eklektyczny pałac z pocz. XX w. otoczony parkiem.



Gmina Miłosław

Kościół pw. Św. Jakuba A.P. w Miłosławiu z 1620 r. z fundacji Łukasza Górskiego, o założeniu późnogotyckim, przebudowany później w stylu gotyku romantycznego z wyposażeniem pochodzącym z XVII i XVIII w. oraz neogotycka dzwonnica z 1850 r.

Pomnik kosynierów miłosławskich przy kościele parafialnym, odsłonięty w 1853 r. Był to neogotycki pomnik projektu Seweryna Mielżyńskiego w postaci kapliczki z figurą św. Wawrzyńca wzniesiony na specjalnie wybudowanym grobowcu, do którego przeniesiono zwłoki powstańców z 1848 r., pochowanych na przykościelnym cmentarzu.

W 1928 r. w pomnik wmurowano tablicę z napisem

„Poległym w bitwie miłosławskiej 30.4.1848 r. wdzięczni rodacy”.

W 1940 r. na polecenie władz hitlerowskich pomnik został rozebrany, a figurę św. Wawrzyńca przeniesiono do kościoła. W 1971 r. rzeźbę św. Wawrzyńca ustawiono na filarze muru przykościelnego, nad mogiłą kosynierów. Pomnik został zrekonstruowany i ponownie odsłonięty podczas obchodów 150. rocznicy bitwy pod Miłosławiem w 1998 r.



Zespół pałacowo-parkowy w Miłosławiu - liczący blisko 40 ha z licznymi pomnikami przyrody i systemem stawów. W parku urządzonym w stylu romantyczno-angielskim bryła pałacu, pierwotnie w kształcie willi w stylu włoskiego renesansu, po modernizacjach dokonanych w poł. XIX w. przybrała styl neorenesansowy. Zniszczony doszczętnie w 1945 r. pałac, odbudowany został w latach 60. w kształcie odzwierciedlającym jedynie jego zewnętrzny wygląd, dzisiaj mieści Gimnazjum im. J. Słowackiego.

Budynek Bazaru w Miłosławiu - obiekt wzniesiony w I połowie XIX w. na miejscu dawnego zajazdu z karczmą i stajnią, rozbudowany w 1897 r. W czasie Wiosny Ludów 1848 r. o budynek ten kosynierzy stoczyli zwycięską walkę z Prusakami, o czym przypomina wmurowana tablica pamiątkowa, ufundowana przez społeczność Miłosławia w 1948 r.



Pomnik Wiosny Ludów - ma postać obelisku z płyt granitowych, zwieńczonego zniczem. Na froncie umieszczona jest żeliwna tablica z napisem: „Na wieczną pamięć rewolucyjnego zrywu ludu wielkopolskiego do walki o wolność narodową i sprawiedliwość społeczną i ku upamiętnieniu zwycięskiej bitwy pod Miłosławiem stoczonej dnia 30 kwietnia 1848 roku”.



Kościół powangelicki w Miłosławiu z końca XIX w., adaptowany obecnie na „Centrum Spotkań Polsko-Niemieckich” oraz miejsce działań kulturalno-artystycznych.

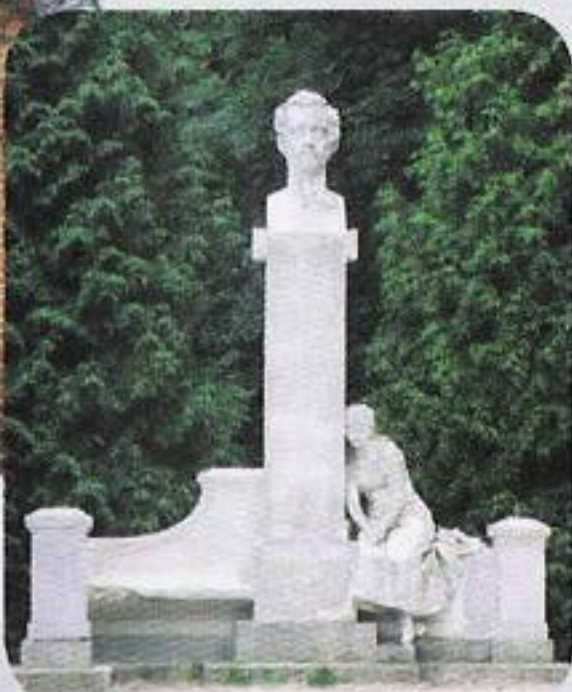

Pomnik Juliusza Słowackiego - postawiony w głębi parku miłosławskiego, był pierwszym na ziemiach polskich pomnikiem tego wieszca. Ufundowany został przez Józefa Kościelskiego, a wykonany z kremowego marmuru przez wielkopolskiego rzeźbiarza Władysława Marcinkowskiego. Odświeżenie pomnika nastąpiło w 1899 r. - w 50. rocznicę śmierci poety.

Ekлекtyczna willa z 1887 r. - dawnego właściciela browaru przy ul. Wrzesińskiej w Miłosławiu wraz z zabudowaniami browaru z 1896 r. **Bażanciarnia** - zameczek myśliwski w Bugaju z poł. XIX w.



Zespół klasztorny w Biechowie (kościół, klasztor pofilipiński, park Pielgrzyma - dawny ogród klasztorny) - zarządzany przez Ojców Paulinów. **Kościół Narodzenia NMP** - dziś Sanktuarium Matki Bożej Pocieszenia, zbudowany w latach 1734-65 trójnawowy, halowy, z dwiema niskimi wieżami w fasadzie, dobudowanymi po 1777 r. Wystrój wnętrza kościoła jednolity, rokokowy z II poł. XVIII w. Całość otoczona murem z bramą z końca XVIII w.



Pałac w Mikuszewie – neorenesansowy, będący aktualnie siedzibą Międzynarodowego Domu Spotkań Młodzieży Mikuszewo.

Kościół w Czeszewie pw. św. Mikołaja z 1792 r. - na ołtarzu głównym za obrazem Matki Boskiej z XVII w., znajduje się późnogotycka rzeźba Matki Boskiej z Dzieciątkiem z ok. 1440 r. Karczma w Czeszewie z końca XVII w. - przykład budownictwa szachulcowego.



Gmina Pyzdry

Kościół farny pw. Narodzenia NMP w Pyzdrach – w 1265 r. był miejscem konsekracji biskupa poznańskiego Falętego. Wprawdzie fara nie uległa spaleni w 1331 r., jednak, sądząc po formach konstrukcyjnych i ceramicznym materiale użytym do budowy, można określić okres budowy tej świątyni na czas rządów Kazimierza Wielkiego.

Pozostałości zamku w Pyzdrach – najstarsza budowla, której datę powstania trudno określić. Niewątpliwie za czasów Kazimierza Wielkiego na gruzach spalonego przez Krzyżaków w 1331 r. miasta wzniesiono murowany gród wraz z zamkiem, który po licznych przebudowach częściowo zachował się do dziś.

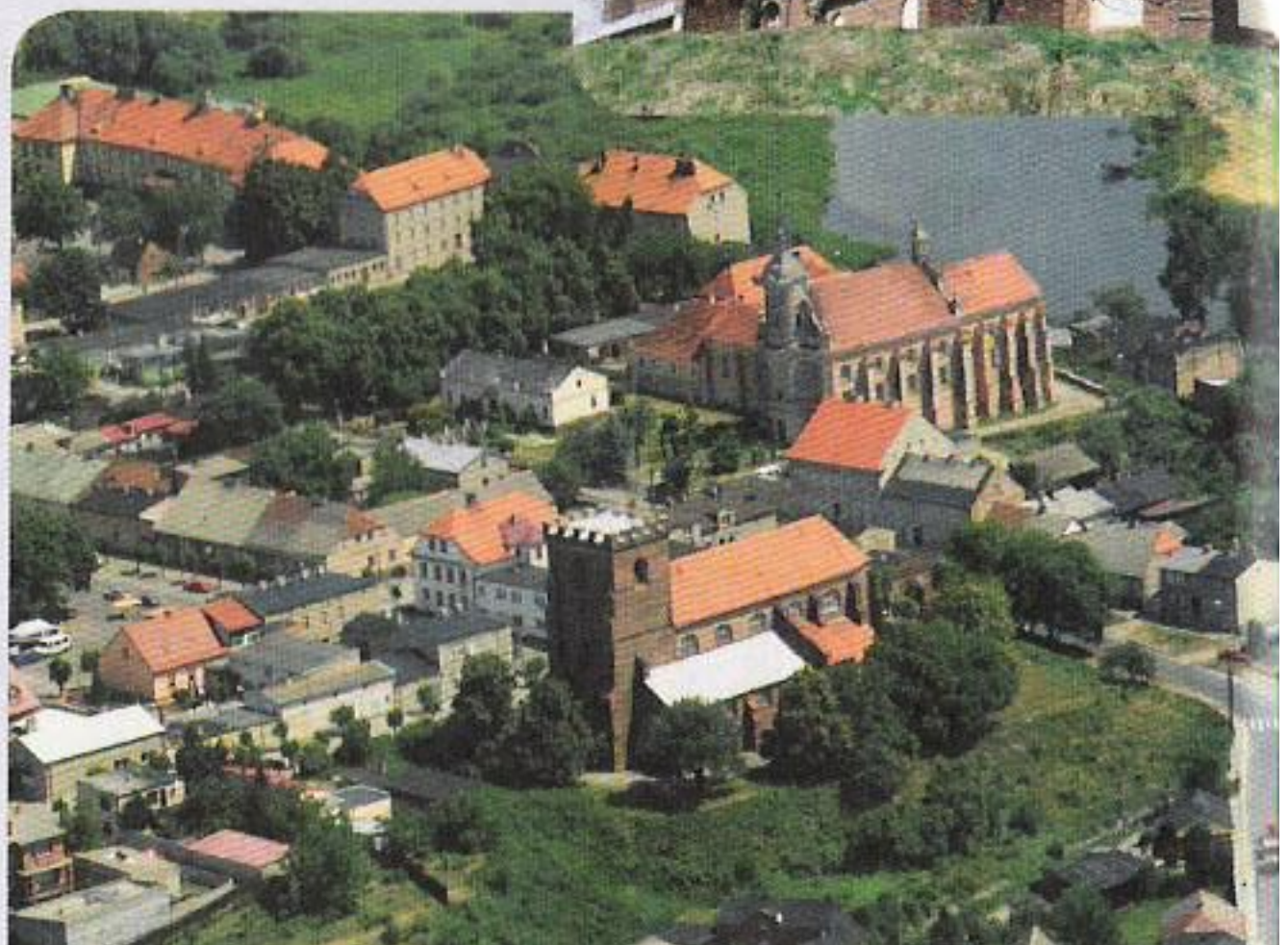

Pofranciszkański zespół klasztorny w Pyzdrach. Od 1985 r. część obiektu (refektarz, kuchnia klasztorna oraz piwnice) zajmuje Muzeum Regionalne Ziemi Pyzdrskiej.

W klasztorze freski średniowieczne oraz malowidła Adama Swacha przedstawiające sceny z życia św. Franciszka z Asyżu.

Do klasztoru przylega **kościół pw. Ścięcia Głowy św. Jana Chrzciciela.** Gotycki w bryle (z pocz. XIV w.) przebudowany w drugiej połowie XVIII wieku; w nim wiele zabytków sztuki sakralnej.



Domy z drugiej połowy XVIII w. w Pyzdrach (rynek, ulice Kaliska i Poznańska), wśród nich najbardziej charakterystyczny dom podcieniowy z 1768 r.



W zachodniej części miasta Pyzdry na tzw. Szybie zachował się **zespół częściowo zdewastowanych trzech drewnianych wiatraków z końca XVIII wieku.** Na przedmieściu Pyzdr po stronie południowej znajduje się kolejny cenny obiekt rzemiosła młynarskiego – murowany wiatrak holenderski.

Cenny obiekt drewniany na cmentarzu w Pyzdrach – **trzy krzyże drewniane z 1852 r.** z żelaznymi chorągiewkami, określane mianem „krzyży cholerycznych” na wspomnienie zaraz morowych, które nawiedziły niegdyś miasto. Znajduje się tu także mogiła poległych w bitwie w 1863 r. powstańców styczniowych.

Cmentarzysko kultury łużyckiej w Pyzdrach.

Cmentarzysko ciałopalne kultury przeworskiej na Zapowiedni. Doskonale zachowane **grodzisko kultury łużyckiej w Tarnowej,** w którym odkryto ślady najstarszego w Wielkopolsce domu sprzed 2 500 lat.

Dworek w Ratajach z II poł. XIX w., otoczony parkiem krajobrazowym.

Wielkie grodzisko pierścieniowate z czasów świetności Biskupina w przysiółku Modlica, usytuowane w pobliżu ujścia Prosny do Warty.

Drewniany kościół poewangelicki we Wrąbczynkowskich Holendrach z ok. 1890 r.



MUZEA



Muzeum Regionalne Ziemi Pyzdrowskiej

- ul. Kaliska 25A, 62-310 Pyzdry,
tel. 063 276 81 07,

czynne:

w okresie 01.05 – 30.09 wtorek-piątek 10:00 – 17:00,

sobota i niedziela 13:00 – 17:00,

w okresie 01.10 – 30.04 wtorek-piątek 9:00 – 16:00,

sobota i niedziela 12:00 – 16:00.

Muzeum jest nieczynne w poniedziałki (w ciągu całego roku)

Izba Pamięci Władysława Reymonta

- Pl. Reymonta 1,
62-306 Kołaczkowo,
tel. 061 438 50 78,

czynne:

poniedziałek-piątek 9:00

- 14:00

po uprzednim telefonicznym
uzgodnieniu



SZLAKI TURYSTYCZNE PIESZE (oznakowane przez PTTK)

- **Czarny - MIŁOSŁAW PKP – MIŁOSŁAW rynek PKS (1,4 km)**
- **MIŁOSŁAW park (1,9 km)**
(oznaczenie: WK-3620-s)
 - **Czerwony - RUDA KOMORSKA PKS - MODLICA (3 km)**
- **PYZDRY PKS (11 km) – BIAŁOBRZEG (13,9 km)**
(oznaczenie: WK-3611-s)
 - **Niebieski - MIŁOSŁAW PKP – WINNA GÓRA (2,6 km)**
- **MIŁOSŁAW Park (5,8 km) – Leśniczówka SARNICE (12,2 km)**
- **CZESZEWO PKS (14,2 km) - CZESZEWO Prom (14,8 km)**
(oznaczenie: WK-3621-n)
 - **Żółty – ORZECHOWO PKP – CZESZEWO Prom (3,4 km)**
- **SZCZODRZEJEWO (6,1 km) - NOWA WIEŚ PODGÓRNA PKS (9,2 km) - NOWA WIEŚ PODGÓRNA Prom (9,4 km)**
(oznaczenie: WK-3622-y)
- Ścieżka dydaktyczna – trasa Pyzdry – Białobrzeg (ok.8 km)

SZLAKI TURYSTYCZNE ROWEROWE

Opracowane przez Oddział PTTK im. H. Kamińskiego we Wrześni

- Szlaki turystyczne rowerowe **Żerkowsko-Czeszewskiego Parku Krajobrazowego**
- **Miłosław – Mikuszewo – Żerków – czarny (35,8 km)**
- **Miłosław – Mikuszewo – Żerków – czerwony (31 km)**
- **Nadwarciański Szlak Rowerowy (część) – niebieski – Orzechowo – Wrąbczynek (26 km)**

Szlaki czarny i czerwony stanowią część odcinka południowego **Transwielkopolskiej Trasy Rowerowej (Poznań – Siemianice: 280 km)**



TRASY TURYSTYCZNE KAJAKOWE

- **Rzeką Wartą z Łądu przez Pyzdry do Czeszewa,** przez teren dwóch parków krajobrazowych, dł. 40 km.
 - wodowanie sprzętu w „marinie Łąd”,
 - Ciążen, na prawej skarpie piękny pałac Biskupi,
 - spływ w dół rzeki, po prawej ujście Wrześnicy, po drodze Białobrzeg i przystań kajakowa w Dłusku,
 - po około trzech godzinach – przystanek w Pyzdrach, tutaj znajduje się siedziba TTW „Perkoz”; 500m poniżej mostu znajdują się tereny pod rozbiście namiotu i zaplecze socjalno-magazynowe, można się odświeżyć i posilić,
 - Pogorzelica, stąd żółty szlak pieszy do Śmielowa (5 km), gdzie znajduje się jedyne w Polsce Muzeum im. A. Mickiewicza,
 - z Pyzdr spływ meandrującą rzeką do Czeszewa, po drodze można podziwiać piękne lasy dębowo-bukowe.

Jest to trasa bardzo bezpieczna, pozwalająca na pełny relaks i miłe spędzenie wolnego czasu.

- **Rzeką Prosną z Gizalek do ujścia Proсны około 20 km,** a dalej dla chętnych 4 km w górę Warty do Pyzdr lub dalej w dół Wartą. Proсна rozdziela dwa Parki Krajobrazowe.
 - wodowanie sprzętu przy moście w Gizalkach, tutaj można się posilić i kupić potrzebne zapasy,
 - trasa prowadzi wartką, meandrującą rzeką, całkowicie nieuregulowaną, pełną poprzewracanych drzew i innych podwodnych przeszkód,
 - napotkać można ślady działalności bobrów, przymierzających się do jej przegrodzenia,
 - ujrzymy wiele gatunków ptactwa wodnego,
 - dalej szlak łączy się ze szlakiem Warty, można płynąć pod prąd 4 km do Pyzdr, lub w dół około 12 km do Czeszewa.

Rzeka Proсна jest czystą, płytką i wartką, meandrującą rzeką o bardzo zróżnicowanej głębokości, dlatego sprzęt pływający musi mieć małe zanurzenie.

Brak możliwości poruszania się sprzętem z napędem silnikowym.

(opracowano na podstawie: www.ttwperkoz.strona.pl)



TRASY TURYSTYCZNE OPRACOWANE PRZEZ FUNDACJĘ TUTAJ WARTO

Poniższe trasy, ukazujące nieodkryte dotąd atrakcje turystyczne, opracowane zostały przez Fundację „Tutaj Warto” w celu podniesienia atrakcyjności turystycznej terenu LGD. Szczegółowy przebieg tras znajduje się na mapie załączonej do informatora.

TRASY TURYSTYCZNE KONNE

Trasa nr 1 „Wzdłuż Warty”

Trasa długości **15 km** z miejscowości Czeszewo (Ośrodek Hipoterapii i Rehabilitacji Konnej) do **Pyzdr** (Gospodarstwo Agroturystyczne Państwa Kowalskich) wiedzie drogami lokalnymi, leśnymi oraz śródpolnymi przez miejscowości Szczodrzejewo, Nowa Wieś Podgórna, Splawie oraz Tarnowa wzdłuż rzeki Warty. Podróżując tą trasą można podziwiać urzekające widoki krajobrazowe oraz florę i faunę Doliny Warty. Trasa łączy trzy gminy tworzące Lokalną Grupę Działania w ramach Fundacji „Tutaj Warto”.

Trasa nr 2 „Szlakiem Kosynierów”

Trasa długości **15 km** z miejscowości Czeszewo (Ośrodek Hipoterapii i Rekreacji Konnej) do miasteczka **Miłosław** (Gospodarstwo Agroturystyczne Państwa Głowackich „Bagatelka”) wiedzie drogami leśnymi, szlakiem, jakim prawdopodobnie przeszli kosynierzy z spod Książa Wlkp. w kwietniu 1848 roku na odsiecz kosynierom miłosławskim. Prowadzi także skrajem pól, gdzie toczyła się zwycięska bitwa pod Miłosławiem w dniu 30 kwietnia 1848 roku. Podróżując tymi drogami można poczuć powiew historii naszego regionu. Dodatkową atrakcją jest przejazd do miejscowości Winna Góra, gdzie swoje posiadłości miał generał Henryk Dąbrowski twórca Legionów Polskich.

Trasa nr 3 „Śladami wieszczki Adama”

Trasa długości **35 km** z miejscowości **Czeszewo** (Ośrodek Hipoterapii i Rehabilitacji Konnej) zataczając pętlę wiedzie poprzez miejscowości Lgów (4km), Śmiełów - Muzeum A. Mickiewicza (4 km), Pogorzelica (5 km), Splawie (3 km), Tarnowa (3 km), Pyzdry- Gospodarstwo Agroturystyczne Państwa Kowalskich (2 km), Cieśle Wielkie (3km), Nowa Wieś Podgórna (4 km),



Chlebowo (2 km), Szczodrzejewo (2,5 km) z powrotem do Czeszewa. Trasa prowadzi drogami jakimi w roku 1831, w czasie swego pobytu w Śmielowie, podróżował Adam Mickiewicz, odwiedzając wspomniane wyżej miejscowości. Dodatkową atrakcją jest fakt, że trasa wiedzie obrzeżami rezerwatów przyrody, gdzie spotkać można rzadkie okazy flory i fauny Żerkowsko – Czeszewskiego Parku Krajobrazowego.

Trasa nr 4 „Integracja Europejska”

Trasa długości 35 kilometrów z miejscowości Czeszewo (Ośrodek Hipoterapii i Rehabilitacji Konnej) zataczając pętlę prowadzi duktami poprzez masyw leśny pomiędzy Czeszewem a Miłosławiem do miejscowości Bagatelka (10 km) (Gospodarstwo Agroturystyczne Państwa Głowackich), następnie pomiędzy stawami hodowli karpia Gospodarstwa Rybackiego w Miłosławiu poprzez miejscowości Franulka, Rudki, Chrustowo do miejscowości Mikuszewo (10 km), do pałacu z końca XIX wieku, gdzie obecnie są siedzibę ma Międzynarodowy Dom Spotkań Młodzieży, a następnie drogami leśnymi z powrotem do Czeszewa (10 km). Podziwiając różnorodne i wspaniałe widoki gminy Miłosław można jednocześnie szukać związków łączących Polaków z innymi narodami europejskimi. W międzyczasie przejażdżka bryczką po Miłosławiu (5 km).

(opracowane przez T. Przybylskiego)

TEMATYCZNE TRASY ROWEROWE I PIESZE PO TERENIE LGD TUTAJ WARTO

TRASY ROWEROWE

Trasa archeologiczna – po drodze można zobaczyć miejsca, gdzie znajdowały się niegdyś przedśredniowieczne i średniowieczne grody.

Biechowo – Gorzyce (5 km) – Łagiewki (1,5 km) – Kołaczkowo (2 km) – Żydowo (3 km) – Gorazdowo (3 km) – Borkowo (3 km) – Samarzewo (4 km) – Pietrzyków (1,5 km) – Rataje (2 km) – Dłusk (2 km) – Pызdry Rynek (1,5 km) – Modlica (6 km) – Pызdry (6 km) – Tarnowa (2,5 km) – Splawie Wodzisko (3 km) – Nowa Wieś Podgórna (2,5 km) – Przeprowa promowa (1,5 km) – Paruchów (2,5 km) – Przybysław (3 km) – Raszewy (4 km) – Brzostków (2,5 km) – Lgów (3,5 km) – Tor kolejowy (3 km) – Franciszków (4 km) – Leśniczowka Warta (0,5 km) – Przeprowa promowa (1 km) – Czeszewo (0,5 km) – **Bugaj** (8,5 km) – **łącznie ok. 80 km.**



Trasa romantyczna – poprowadzi śladami Mickiewicza i Słowackiego, dla których pobyt na tym terenie być może stanowił inspirację do powstania największych dzieł literackich.

Miłostaw – Orzechowo przeprawa promowa (11,5 km) – Dębno (1 km)
– Bieździadów (4 km) – Żerków (3 km) – Śmielów (5 km) – Antonin (1 km)
– Komorze (2 km) – Ruda Komorska (3 km) – Pyzdry (4 km)
– Cieśle Małe (5 km) – Cieśle Wielkie (1,5 km) – Nowa Wieś Podgórna (2,5 km)
– Szczodrzejewo (3,5 km) – Czeszewo (4 km) – **Miłostaw** (7 km)
- łącznie ok. 58 km

Trasa góry i doliny - tym razem odwiedzimy miejsca, które nie zostały stworzone przez człowieka, ale są dziełem przyrody. Piękne ukształtowanie terenu pozostawił po sobie przechodzący przez te ziemie lodowiec.

Miłostaw – Karpaty (3,5 km) – Gorzyce (2,5 km) – Grabowo Królewskie (6 km)
– Zieleniec (3 km) – Żydowo (3,5 km) – Gorazdowo (3 km) – Borkowo (3 km)
– Pietrzyków Kolonia (3 km) – Pyzdry (5,5 km) – Białobrzeg (8,5 km)
– Wrąbczynek (2 km) – Wrąbczynkowskie Holendry (3,5 km) – Pyzdry Rynek (8 km) – Tarnowa (3 km) – Splawie (2 km) – Warta (1 km)
– Nowa Wieś Podgórna (3,5 km) – Nad Staruchą (1,5 km)
– Szczodrzejewo (1 km) – Czeszewo (3 km) – Orzechowo (2,5 km)
– Wiosna (2,5 km) – **Miłostaw** (7 km) – łącznie ok. 82 km

TRASA PIESZA

Trasa przemytników - zapraszamy do spacerów przez dawną granicę prusko-rosyjską w poszukiwaniu różnic, ale i śladów działania czasu, który te różnice zaciera.

1. Spacer ze wsi Samarzewo w gminie Łądek do Szamarzewa w gminie Kołaczkowo. Granica podzieliła wieś. (Długość trasy: około 8 km)
2. Spacer z Borkowa, obecnie Szamarzewa, po stronie pruskiej do Pietrzykowa przez Ksawerów – po stronie rosyjskiej. Granica jest przed jeziorem w Borkowie. (Długość trasy około 5 km)
3. Spacer z Cieśli Małych do Pyzdr. Pyzdry po stronie rosyjskiej, Cieśle Małe po stronie pruskiej. (Długość trasy: około 6 km)



4. Spacer z Pyszcz przez Tarnową do Sławia i Nowej Wsi Podgórnej w której znajdował się Pruski Urząd Celny. Granica przebiegała pomiędzy Tarnową i Sławiem. Sławie leżało po stronie pruskiej, Tarnowa po stronie rosyjskiej. (Długość trasy: około 12 km)
5. Spacer z Rudy Komorskiej po stronie rosyjskiej do Komorza po stronie pruskiej. Granica na Prośnie, przez którą przeprawiali się nie tylko przemytnicy. (Długość trasy około 6 km)

(opracowane przez J. Stefańską)

Niektóre z powyższych tras będą wymagać przeprawy promowej.

PROM

Nowa Wieś Podgórna

Henryk Węgrzynek

☎ tel. 061 435 10 51

Waldemar Olejniczak

☎ tel. 061 435 10 42

☎ kom. 0 513 096 745

Czeszewo

Grażyna Woźniak

☎ tel. 061 438 45 69

Dębno

Mariusz Matyszak

☎ tel. 0 661 617 586

Prom czynny

w dni powszednie od 6:00 do 20:00,

soboty i niedziele od 8:00 do 21:00



„NADWARCIAŃSKI PARK KRAJOBRAZOWY”

- powstał rozporządzeniem Wojewody Konińskiego w 1995 roku. Utworzony został w celu ochrony środowiska przyrodniczego, swoistych cech krajobrazu dolinnego, zachowania ze względów naukowych i dydaktycznych miejsc lęgowych ptaków, a także zabezpieczenia wartości historycznych i kulturowych. Park obejmuje 13428 ha powierzchni w obrębie gmin Łądek, Pyzdry, Rzgów i Zagórów. Zasadniczym elementem decydującym o charakterze Nadwarciańskiego PK jest Pradolina Warszawsko-Berlińska. Obecna dolina jest więc korytem dawnej, potężnej, szerokiej na kilka kilometrów rzeki. Współcześnie rzeka Warta osiąga w obrębie Parku zaledwie kilkadziesiąt metrów szerokości. Warunki w dolinie Warty kształtowane są przez okresowe powodzie. Nadwarciański PK jest częścią Doliny Środkowej Warty, uznanej za ostoję ptaków wodno-błotnych o randze międzynarodowej. Na terenie Parku, łącznie z ptakami przelotnymi, naliczono aż 233 gatunki ptaków, z czego 153 czyli 67% wszystkich gatunków lęgowych w Polsce wybrało te tereny na miejsce swego gniazdowania. Jest to ewenement nie tylko w Polsce, ale i na świecie, dlatego też organizacja „BirdLife International” uznała te tereny za ostoję ptaków o randze międzynarodowej. Najcenniejsze są tu jednak ptaki wodne i błotne – perkozy (zausznik, rdzawoszyi, dwuczuby i najmniejszy – perkozek), a także bąk, bączek i bardzo rzadki w Polsce ślepowron. Niezwykle bogata i różnorodna jest także szata roślinna. Stwierdzono w Parku ponad 1000 gatunków roślin naczyniowych (ok. 100 znajduje się na czerwonych listach Polski i Wielkopolski) tworzących ok. 230 zbiorowisk roślinnych.



„ŻERKOWSKO-CZESZEWSKI PARK KRAJOBRAZOWY”

– Park ten powstał w 1994 r. obejmując swoim zasięgiem tereny gmin: Miłosław, Żerków i Nowe Miasto nad Wartą. Powierzchnia jego wynosi 15 640 ha (na terenie gm. Miłosław 5880 ha). Równoleżnikową oś obszaru Parku stanowi odcinek doliny Warty. Część południowa o szczególnie urozmaiconej rzeźbie i zróżnicowanym użytkowaniu, powszechnie nazwana jest „Szwajcarią Żerkowską”, natomiast w części północnej przeważają lasy. To w nich już w 1907 r. powstał pierwszy w Wielkopolsce rezerwat przyrody, który niestety nie przetrwał do naszych czasów. Obecnie istnieją 3 rezerваты: 2 z nich chronią najpiękniejsze fragmenty lasów, a jeden – rzadkie gatunki zwierząt bezkręgowych. Chroni on unikalną, bardzo urozmaiconą, polodowcową rzeźbę terenu oraz bogate i ciekawe zbiorowiska roślinne, rzadkie gatunki zwierząt i roślin, a także ciekawych obiektów zabytkowych.

Na obszarze Parku stwierdzono występowanie wielu gatunków roślin. Ich liczba nie jest ostatecznie ustalona. Tylko w strefie zalewowej Warty, na jej lewym brzegu wykryto 554 gatunki. Dotąd na terenie Parku odnaleziono 33 gatunki chronione. W zakresie rozpoznania świata zwierzęcego zinwentaryzowano jedynie płazy i gady.

W latach 1999-2000 stwierdzono występowanie 12 gatunków płazów i 153 gatunki lęgowe ptaków gniazdujących oraz 40 gatunków ptaków przelotnych i zimujących. Wszystkie gatunki podlegają ochronie gatunkowej, a kania ruda, czarna, bocian czarny i orzeł bielik objęte są strefą ochronną. Wykryto wiele rzadkich ptaków takich jak helmiatka i zagrożonych jak trzmieljad, zniczak, siniak oraz największą w Wielkopolsce kolonię dzięcioła średniego. W granicach Parku znajduje się wiele miejsc o znaczeniu historyczno-kultowym. Znajdują się tu ślady osadnictwa pochodzące z okresu 6000 – 4500 lat p.n.e., grodziska średniowieczne jak i wiele innych zabytków świadczących o wielowiekowej historii materialnej tych okolic.

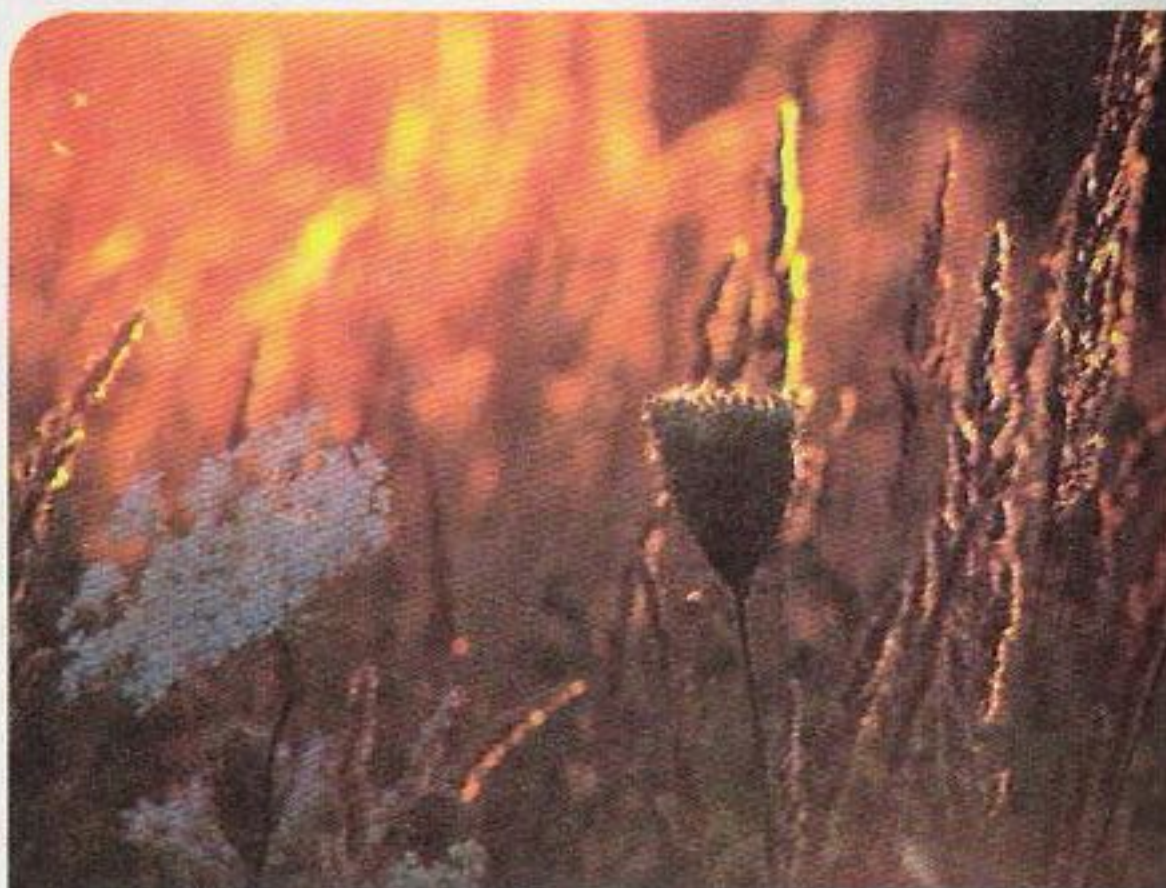

REZERWATY PRZYRODY

„**DWUNASTAK**” – jest to wydzielony oddział lasu o powierzchni 9,12 ha znajdujący się w Nadleśnictwie Jarocin, w okolicy Miłosławia. Wokół rezerwatu wyznaczono otulinę o powierzchni 13,95 ha. Rezerwat utworzono dnia 5 maja 1959 roku w celu zachowania ze względów naukowych i dydaktycznych fragmentu grądu niskiego, łągu i lasu mieszanego o cechach naturalnych. Mimo dużych szkód w drzewostanie, wyrządzonych przez huragan, który przeszedł w 1987 roku, zachował się stary drzewostan dębowo-sosnowy z domieszką grabu, lipy drobnolistnej, klonu zwyczajnego i jesionu. Wielogatunkowe i różnowiekowe drzewostany liściaste z bogatym runem leśnym stanowią o dużych walorach przyrodniczych chronionego zespołu. W runie dominują: gajowiec żółty, marzanka wonna, niecierpek pospolity, prosownica rozpięchła, czyściec leśny, czartawa pospolita. Z rzadkich roślin stwierdzono występowanie kruszczyka szerokolistnego.

„**CZESZEWSKI LAS**”

– utworzony w 2004 r. z połączenia dwóch rezerwatów „Czeszewo” i „Lutynia”. Grunty leśne, łąki, wody i bagna o powierzchni 222,62 ha (207,47 ha gmina Miłosław, 15,15 ha gmina Żerków) administrowane są przez Nadleśnictwo Jarocin. Celem uznania za rezerwat przyrody jest zachowanie ze względów naukowych i dydaktycznych kompleksu naturalnego lasu i starorzeczy na terenie zlewowym Warty wraz z ich typową dla lasów łągowych florą i fauną.



Przez teren LGD „Tutaj Warto” przebiegają obszary **Europejskiej Sieci Ekologicznej Natura 2000** - systemu ochrony zagrożonych składników różnorodności biologicznej kontynentu europejskiego:

- **Ostoja Nadwarciańska**, obejmująca tereny Nadwarciańskiego Parku Krajobrazowego,
- **Dolina Środkowej Warty**, obejmująca Park Krajobrazowy: Nadwarciański i Żerkowsko-Czeszewski.



POMNIKI PRZYRODY

Gmina Kołaczkowo

Tulipanowiec amerykański – 2 drzewa, obwód 240 cm, wysokość 23 i 25 m. Położenie: Kołaczkowo – park im. Reymonta.

Gmina Miłosław

Dąb szypułkowy – grupa 34 drzew, obwód 310 – 500 cm, wys. 18 – 22 m.

Położenie: las – Nadleśnictwo Jarocin, Leśnictwo Warta, oddz.178d.

Dąb szypułkowy – grupa 5 drzew, obwód 310 – 430 cm, wys. 18 – 27 m.

Położenie: las – Nadleśnictwo Jarocin, Leśnictwo Warta, oddz.178f.

Dąb szypułkowy – grupa 5 drzew, obwód 380 – 615 cm, wys. 17 – 26 m.

Położenie: las – Nadleśnictwo Jarocin, Leśnictwo Warta, oddz.178a.

Sosna czarna - obwód 260 cm, wys. 20 m.

Położenie: Miłosław – park miejski, obok domu ogrodnika przy wejściu.

Jesion wyniosły - obwód 400 cm, wys. 30 m.

Położenie: Miłosław – park miejski w pobliżu torów kolejowych.

Perłowiec japoński - obwód 240 cm, wys. 15 m.

Położenie: Miłosław – park miejski

Dąb szypułkowy - obwód 450 cm, wys. 30 m. Położenie:

Miłosław – park miejski przy drodze w pobliżu pomnika J. Słowackiego.

Dąb szypułkowy - obwód 540 cm, wys. 20 m. Położenie: Miłosław

– park miejski w otoczeniu dębów przy rowie po poudniowej stronie stawu,

Buk pospolity - obwód 290 cm, wys. 30 m.

Położenie: Miłosław – park miejski obok miłorzęba.

Lipa drobnolistna – aleja, obwód 140 – 450, wys. 18 m.

Położenie: Karpy – Miłosław, rosną przy drodze.

Lipa drobnolistna – aleja, obwód 140 – 420, wys. 18 m.

Położenie: Lipie – Miłosław, rosną po obu stronach drogi.

Sosna pospolita - obwód 280, wys. 17 m.

Położenie: Biechowo - Gorzyce, rośnie po lewej stronie drogi.

Sosna pospolita - obwód 201, wys. 17 m.

Położenie: Biechowo - Gorzyce, rośnie po lewej stronie drogi.

Lipa drobnolistna - obwód 450 cm, wysokość 16 m.

Położenie: Nadleśnictwo Jarocin, Leśnictwo Sarnice – koło leśniczówki.

Miłorząb japoński - obwód 270 cm, wysokość 25 m.

Położenie: Miłosław – park miejski.



Dąb szypułkowy - obwód 430 cm, wysokość 25 m. Położenie:

Nadleśnictwo Jarocin, Leśnictwo Sarnice – w pobliżu leśniczówki.

Dąb bezszypułkowy - grupa 3 drzew, obwód 328 - 608 cm, wysokość 26 - 28 m.

Położenie: Nadleśnictwo Jarocin, Leśnictwo Sarnice, oddz.43c.

Dąb szypułkowy – grupa 3 drzew, obwód 520, 560, 490 cm, wysokość 24 m.

Położenie: Nadleśnictwo Jarocin, Leśnictwo Warta, przy osadzie leśniczego.

Dąb bezszypułkowy „August” - obwód 446 cm, wysokość 28 m.

Położenie: Nadleśnictwo Jarocin, Leśnictwo Sarnice, oddz. 45 a.

Dąb szypułkowy „Dąb Słowackiego” - obwód 655 cm, wysokość 25 m.

Położenie: Miłosław - park.

Gmina Pyzdry

Lipa drobnolistna - obwód 420 cm, wysokość 24 m.

Położenie: Pyzdry ul. Wrocławska, zarządca: UMiG Pyzdry.

Lipa drobnolistna - dwa drzewa, obwód 450 i 250 cm, wysokość 20 m.

Położenie: Pyzdry ul. Zwierzyniec 6, właściciel: Przemysław Kowalski.

Dąb szypułkowy - obwód 470 cm, wysokość 21 m.

Położenie: przy drodze w miejscowości Ciemierów.

WODY TERMALNE

W Czeszewie (gmina Miłosław) znajdują się wody termalne o temp. 36 C°. Jest to woda hipotermalna chlorkowo-sodowa, o dużej zawartości jodu i bromu. Woda z odwiertu IG1 Joanna posiada potwierdzone badaniami właściwości lecznicze i zalecana jest do kąpieli przy schorzeniach narządu ruchu.

**Towarzystwo Wykorzystania Wód Termalnych
i Wąliców Naturalnych Ziemi Czeszewskiej**

Szkolna 24, 62-322 Orzechowo

 tel. 061 437 70 65



RAJ DLA ORNITOLOGÓW

Liczne nadwarciańskie rozlewiska są doskonałym schronieniem dla ptaków. Jak nigdzie indziej spotkać tu można wiele gatunków ginących i zagrożonych, np.: zimorodek, świergotek polny, orlik krzykliwy, sowa błotna, bąk, lelek, rybitwa białowąsa, rybitwa czarna, bocian biały, bocian czarny, błotniak stawowy, błotniak zbożowy, błotniak łąkowy, derkacz, łabędź czarnodzioby, łabędź krzykliwy, dzięcioł średni, dzięcioł czarny, czapla biała, ortolan, muchołówka białoszyja, muchołówka mała, żuraw, bielik, bączek, gąsiorek, lerka, podróżniczek, tracz bielaczek, kania ruda, kania czarna, ślepowron, trzmielojad, batalion, dzięcioł zielonosiwy, siewka złota, zielonka, kropiatka, rybitwa białoczarna, rybitwa rzeczna oraz jarzębatka.



Całkiem liczne są tu również gatunki ptaków migrujących: brodziec piskliwy, rożeniec, płaskonos, cyraneczka, świstun, cyranka, kaczka krakwa, gęś gęgawa, dziwonia ogrodowa, rybitwa białoskrzydła, przepiórka, pustułka, bekas, kszyc, rycyk, remiz, krwawodziób, dudek oraz czajka.

Wyprawy ornitologiczne organizuje w każdą niedzielę kwietnia i maja Grupa Ornitologiczna działająca przy Towarzystwie Kulturalnym "Echo Pyzdr".

✉ echo@echo.org.pl;

☎ tel. 063 276-86-64

Na **wyprawy birdwatching** po stawach miłosławskich i wybrzeżu Warty zaprasza także Darz Bór w Bugaju:

- wiosna - zaloty ptasie
- lato - życie rodzinne
- jesień - rzadkie gatunki i wielotysięczne stada.

Chatka Ornitologa w Białobrzegu, zlokalizowana na terenie Nadwarciańskiego Parku Krajobrazowego, zarządzana przez PTTK w Koninie. W pobliżu obiektu znajduje się parking i pole namiotowe oraz wydzielone miejsce na ogniska.

Białobrzeg, 62-310 Pyzdry;

☎ tel. kom. dni powszednie 0 609 440 732

☎ lato i weekendy 0 603 262 242



KAJAKARSTWO

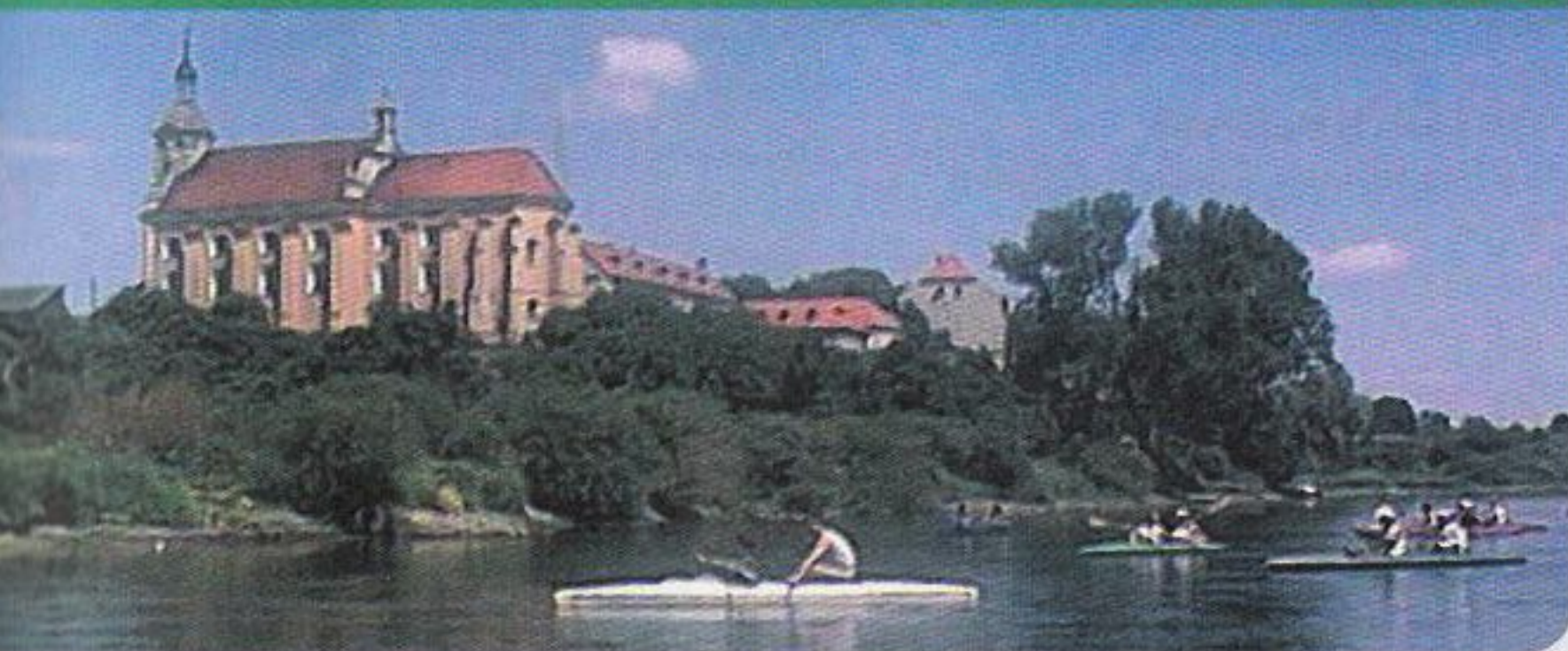

Towarzystwo Turystyki Wodnej "PERKOZ"

ul. 3 Maja 23, 62-310 Pyzdry,

☎ tel. 063 276-83-13, 0 608-035-412

🌐 www.ttwperkoz.strona.pl

Wypożyczenie kajaka (2 wiosła i 2 kamizelki asekuracyjne) - 15 zł na dzień.
Dodatkowo pobierana jest kaucja zwrotna na wypadek uszkodzenia lub zwrotu niekompletnego sprzętu.

Wędkowanie

Tereny nadwarciańskie są doskonałym miejscem dla amatorów wędkowania.

Gminne Koło Wędkarsko-Rekreacyjne w Miłosławiu

ul. Różowa 6, 62-320 Miłosław,

☎ tel. 061 438 28 65

Miłosław. Sp. z o.o. Gospodarstwo rybackie

ul. Rybacka 1, 62-320 Miłosław

☎ tel/fax 061 438 20 92

Polski Związek Wędkarski Koło Pyzdry

ul. 11 Listopada 16, 62-310 Pyzdry

☎ tel. 063 276 82 24



JAZDA KONNA

Ośrodek Hipoterapii i Rehabilitacji Konnej „Hipovit”

Czeszewo; ul. Szkolna 29

62-322 Orzechowo

☎ tel. 061 437-70-65

Gospodarstwo Agroturystyczne „WÓJTOSTWO” - W. i P. Kowalscy

ul. Zwierzyniec 6, 62-310 Pyzdry

☎ tel. 063 276-86-64

✉ info@agrourop.com.pl

🌐 www.agrourop.com.pl



OBIEKTY SPORTOWE

Sala widowiskowo – sportowa im. 750 – lecia lokacji miasta Pyzdry przy Publicznym Gimnazjum im. Kazimierza III Wielkiego

ul. Szkolna 2

62-310 Pyzdry

Płyta główna – największe boisko o wymiarach 24x44 m – spełnia wymogi rozgrywek pierwszoligowych. Można grać w piłkę: ręczną, koszykową, siatkową, nożną (tzw. futsal) i tenis. Dodatkowym atutem sali jest trybuna na 260 osób, a także taras widokowy i antresola.

Sala Gimnastyczna przy Gimnazjum w Kołaczku

ul. Krakowska 1

62-306 Kołaczko

Inne obiekty sportowe

Kort tenisowy - Park w Miłosławiu

Kompleks obiektów sportowych w Pyzdrach – ul. Nowoogrodowa

Stadion Zawarciański w Pyzdrach

Boisko do piłki nożnej oraz do siatkówki plażowej - Bugaj, gm. Miłosław

Boisko do piłki nożnej oraz do piłki plażowej w Kołaczku



IMPREZY CYKLICZNE

Sportowe

Bieg o Złoty Kłos – lipiec - GOK Kołaczkowo

Bieg Kazimierzowski – ostatnia niedziela sierpnia – MGOK Pyzdry

Turniej Piłki Siatkowej o Puchar Przewodniczącego Rady Miejskiej
– styczeń/luty – Klub Sportowy Orlik we współpracy samorządem Miłosławia

Turystyczne



Pieszy Rajd Reymontowski – maj - samorząd Kołaczkowa

Rajd Chatkowy – miesiące letnie -PTTK w Koninie

Rajd Taczanowskiego – kwiecień – PTTK w Słupcy,
Muzeum Regionalne Ziemi Pyzdrskiej

Rajd Konny Szlakiem Wielkolskich Bitew Wiosny Ludów 1848

- Książ – Miłosław – Sokołowo – m.in. MCK w Miłosławiu

Rekreacyjne

Gminne Święta Plonów – sierpień/wrzesień

- wszystkie samorzady LGD

Noc Świętojańska – czerwiec – wszystkie samorzady LGD

Pierwszomajowe spływy kajakowe

- Towarzystwo Turystyki Wodnej "Perkoz"



Artystyczne



Uroczystość wręczenia Nagrody Literackiej im. Kościelskich

- od 2002 r. w cyklu trzyletnim - październik – MCK w Miłosławiu,
Starostwo Powiatowe we Wrześni

Wojewódzki Konkurs Recytatorski im. Juliusza Słowackiego

- MCK w Miłosławiu

Szansa na Sukces – luty - GOK Kołaczkowo

Ogólnopolski plener malarski – lato/jesień

- Muzeum Regionalne Ziemi Pyzdrskiej

Imprezy “Na granicy prusko-rosyjskiej w Borzykowie”

– miesiące letnie – Towarzystwo Kulturalne “Echo Pyzdr”

Dni Reymontowskie - druga sobota i niedziela maja

– GOK w Kołaczkowie

TUTAJ WARTO SKOSZTOWAĆ

Lokalne specjały

Jednym z celów Fundacji "Tutaj Warto" jest promocja i podnoszenie wartości lokalnych produktów. Należą do nich: piwo "Fortuna", miłosławski karp, miód z Pradoliny Warty, owoce z pyzdrowskich sadów oraz wyroby z wikliny.

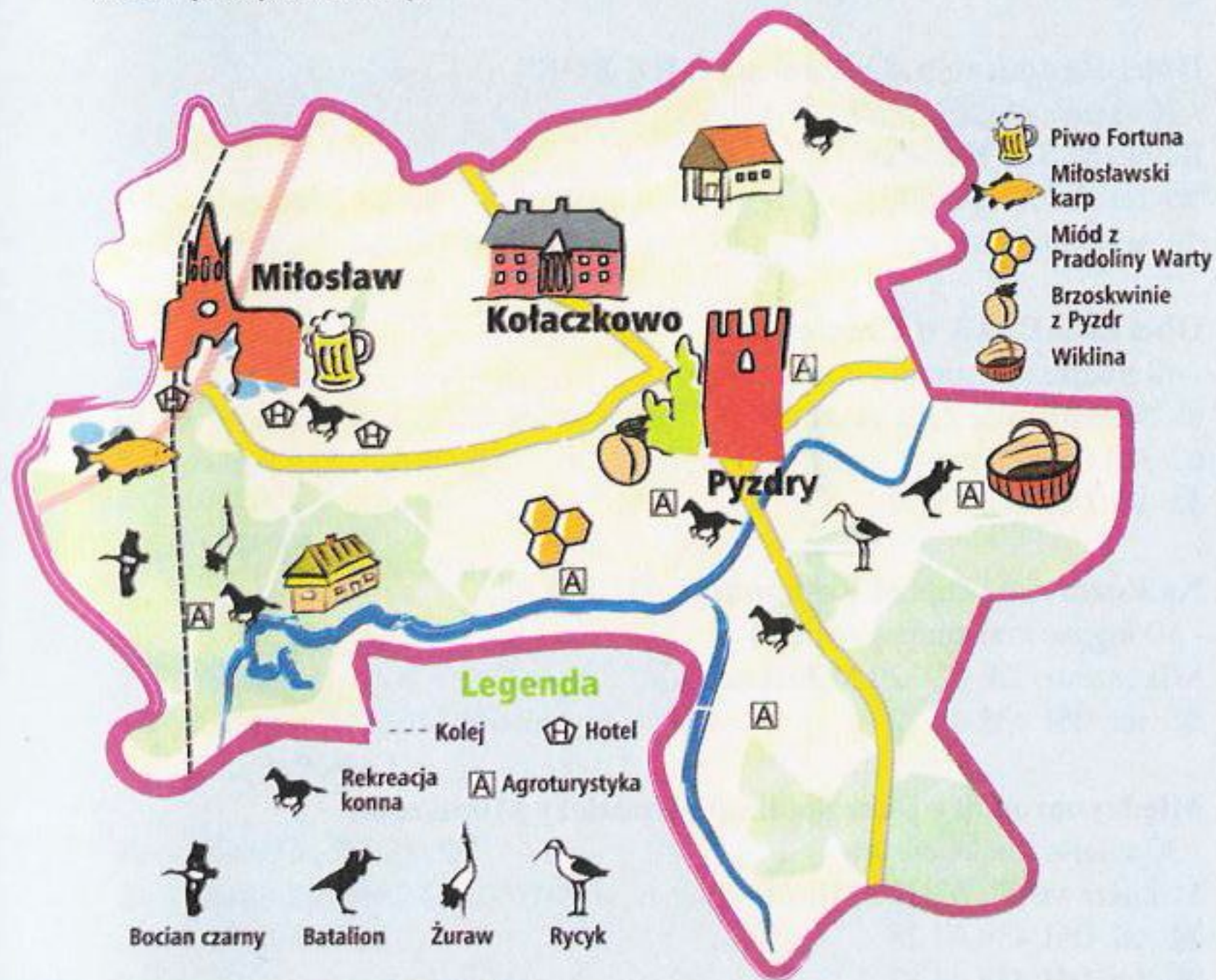

HOTELE I RESTAURACJE

Hotel-Restaurant „BOSS”

- 160 miejsc konsumpcyjnych
 - 38 miejsc noclegowych, 21 pokoi
- Pl. Wiosny Ludów 16; 62-320 Miłosław
- ☎ tel. 061 438 20 18
 - ✉ e-mail: hotelboss@plusnet.pl
 - 🌐 www.hotelboss.info.pl

Hotel-Restauracja „Gościniec DARZ-BÓR”

- 26 miejsc noclegowych
- Bugaj, 62-320 Miłosław
- ☎ tel. 0 500 206 500
 - 🌐 www.darzbor.eu

Oberża ADAIK w Czeszewie

- 40 miejsc konsumpcyjnych
- ul. Miłosławska 22; Czeszewo
62-322 Orzechowo
- ☎ tel. 061 438 45 69

Na Rozdrożu, Zajazd Restauracja

- 80 miejsc konsumpcyjnych
- Mikuszewo 24; 62-320 Miłosław
- ☎ tel. 061 438 44 22

Międzynarodowy Dom Spotkań Młodzieży Mikuszewo

- 30 miejsc noclegowych
- Mikuszewo 23; 62-320 Miłosław
- ☎ tel. 061 438 44 28
 - ☎ fax 061 438 44 82
 - ✉ e-mail: mds@mikuszewo.org
 - 🌐 www.mikuszewo.org



Restauracja „Be-Ja” - 100 miejsc konsumpcyjnych

ul. Klubowa 5; 62-322 Orzechowo

☎ tel. 061 437 10 11

Restauracja „TIP-TOP”

ul. Niepodległości 52

62-310 Pyzdry

☎ tel. 0 510 153 332

BARY

Bar „Kajtek”

ul. Żywiecka 1, 62-307 Borzykowo

☎ tel. 061 438 50 58

Bar „Zajazd”

ul. Wrzesińska 81, 62-307 Borzykowo

☎ tel. 061 438 52 11

BAR “IWA”

ul. Skoraczewskiego, 62-320 Miłosław

PIZZERIA “U ARASA”

ul. Kościelna, 62-320 Miłosław

☎ tel. 0 880 964 116

Restauracja „BAZAR”

Pl. Wiosny Ludów 24, 62-320 Miłosławiu

☎ tel. 061 438 28 73

Barmar Drink-Bar

Sienkiewicza 14, 62-310 Pyzdry

☎ tel. 063 276 84 29

Drink Bar

pl. Sikorskiego 9; 62-310 Pyzdry

☎ tel. 063 276 86 13



GOSPODARSTWA AGROTURYSTYCZNE

Gospodarstwo Agroturystyczne „WÓJTOSTWO” - W. i P. Kowalscy

- noclegi całoroczne dla 4 osób (apartament)
- dodatkowo w okresie letnim dla 7 osób (poddasze)

ul. Zwierzyniec 6, 62-310 Pyzdry

- ☎ tel. 063 276 86 64,
- ✉ info@agrourop.com.pl
- 🌐 www.agrourop.com.pl

Gospodarstwo Agroturystyczne „KWITOWSCY” - T. i S. Kwitowscy

- 3 pokoje 2-osobowe

Łupice 9, 62-310 Pyzdry

- ☎ tel. 063 276 90 39
- 🌐 www.agrinpol.pl/agroturystyka_lupice

Gospodarstwo Agroturystyczne „U LENY” – G. Woźniak

- 3 pokoje 2-osobowe

ul. Leśna 65, Czeszewo, 62-322 Orzechowo

- ☎ tel. 061 438 45 63, tel. kom. 0 665 811 504
- 🌐 www.u-leny.prv.pl

Gospodarstwo Agroturystyczne „POD KOGUTEM” - W. Urbaniak

Dłusk 72, 62-310 Pyzdry

- ☎ tel. 063 213 50 45, tel. kom. 0 693 442 132,
- ✉ wczasy.pod.kogutem@wp.pl,
- 🌐 www.dluskpodkogutem.com.pl

Gospodarstwo Agroturystyczne – K. Pawlak - 3 pokoje 2-osobowe

Białobrzeg 12, 62-310 Pyzdry

- ☎ tel. 063 276 98 76
- 🌐 www.agrinpol.pl/agroturystyka-bialobrzeg

Gospodarstwo Agroturystyczne – J. Szkudlarek

Żydowo 2, 62-306 Kołaczkowo

- ☎ tel. 063 438 54 37, 0 668 107 295

Gospodarstwo Agroturystyczne „U GODKA” - 8 miejsc noclegowych

Splawie 11, 62-306 Kołaczkowo

- ☎ tel. 061 437 82 62, tel. kom. 0 602 519 893
- ✉ alsta@vp.pl

Gospodarstwo Agroturystyczne „BAGATELKA”

Bagatelka 1, 62-320 Miłosław

- ☎ tel. 061 438 20 lub 605 300 900
- ✉ hotelboss@plusnet.pl



WAŻNE INSTYTUCJE

Urząd Gminy w Kołaczkwie

Plac Reymonta 3; 62-306 Kołaczkowo

☎ tel. 061 438 53 24

☎ fax. 061 438 53 21

✉ gmina62306@wp.pl

🌐 www.kolaczkowo.pl

Urząd Gminy Miłosław

Ul. Wrzesińska 19; 62-320 Miłosław

☎ tel. 061 438 20 21, 438 20 22,

☎ fax 061 438 30 51

✉ sekretariat@miloslaw.info

🌐 www.miloslaw.info

Urząd Gminy i Miasta Pызdry

ul. Taczanowskiego 1; 62-310 Pызdry

☎ tel. 063 276 83 33

☎ fax 063 276 83 34

✉ gmina@pyzdry.pl

🌐 www.pyzdry.pl

Gminne Centrum Informacji

ul. Kaliska 39, 62-310 Pызdry

☎ tel. 063 276 72 70

Starostwo Powiatowe we Wrześni

ul. Chopina 10, 62-300 Września

☎ tel. centrala 061 640 44 44; tel. sekretariat 061 640 44 50

☎ fax 061 640-20-51

✉ e-mail: starostwo@wrzesnia.powiat.pl

🌐 www.wrzesnia.powiat.pl

Urząd Pocztowy Miłosław

ul. Wł. Wiewiórowskiego 6, 62-320 Miłosław

☎ Tel. 061 438 23 45

Urząd Pocztowy Pызdry

62-310 Pызdry, ul. Kościuszki 4a

☎ tel. 063 276 84 44 - Naczelnik

☎ tel. 063 276 84 04 - Rozmównica



Filia Urzędu Pocztowego Pyzdry
Pl. Reymonta 3; 62-310 Kołaczkowo
☎ tel. 0 61 438 53 28

STACJE PALIW

Stacja Paliw
ul. Wrzesińska 38 a, Kołaczkowo
☎ tel. 061 438-51-84

Stacja Paliw
ul. Wrzesińska 1a, 62-307 Borzykowo
☎ tel. 061 438 51 84

Bliska. Stacja paliw
ul. Poznańska, 62-320 Miłosław
☎ tel. 061 438 24 07

TANKBUS
ul. Miłosławska 13, Orzechowo
☎ tel. 0 696 440 422

Bliska. Stacja Paliw
ul. Wrzesińska 51, Pyzdry
☎ tel. 063 276 83 62

TANKBUS
ul. Wrzesińska 29, Pyzdry
☎ tel. 0 600 251 246



BANKI

Spółdzielcza Grupa Bankowa - Powiatowy Bank Spółdzielczy we Wrześni

Oddziały:

Kołaczkowo, Pl. Reymonta 3 - **bankomat**

☎ tel. 061 438 53 14

Miłosław, ul. Zamkowa 2 - **bankomat**

☎ tel. 061 438 38 40

Punk Kasowy Orzechowo, ul. Starowiejska 1

☎ tel. 061 437 19 41

Pyzdry, 62-310 Pyzdry, ul. 11-Listopada 1 - **bankomat**

☎ tel. 063 276 83 11

PKO Bank Polski

Oddział 1 w Pyzdrach

Rynek 2, 62-310 Pyzdry

☎ tel. 063 276 82 66

Agencja PKO Banku Polskiego

Pl. Wiosny Ludów 14, 62-320 Miłosław

☎ tel. 061 438 27 61

Spółdzielcza Kasa Oszczędnościowo-Kredytowa

im. Stefana Kardynała Wyszyńskiego

62-320 Miłosław, Pl. Wiosny Ludów 24

☎ tel. 061 438 34 40

Spółdzielcza Kasa Oszczędnościowo-Kredytowa

im. Stefana Kardynała Wyszyńskiego

62-322 Orzechowo, ul. Bukowa 1

☎ tel. 061 437 10 05

Bank Pekao SA

I Oddział we Wrześni, Filia 1 w Orzechowie

ul. Miłosławska 13, 62-322 Orzechowo, - **bankomat**

☎ tel. 061 437 10 78



POMOC MEDYCZNA

Telefon ratunkowy

 **112**

Szpital Powiatowy we Wrześni

ul. Słowackiego 2, 62-300 Września

 tel. 061 437 05 43

 fax 061 437 97 30

 dim@szpitalwrzesnia.home.pl

PRZYCHODNIE LEKARSKIE

„Eskulap”

Przychodnia Zespołu Lekarzy Rodzinnych

ul. Miłosławska 1, 62-306 Kołaczkowo

 tel. 061 438 50 80, 0 604 27 47 03

„AR-Med”

Przychodnia Zespołu Lekarzy Rodzinnych

ul. Zdrowotna 4, 62-305 Sokolniki

 tel. 061 438 58 59, 0 602 86 54 50

Hikomed S.C.

Przychodnia Zespołu Lekarza Rodzinnego. Apteka

62-320 Miłosław, ul. Wrzesińska 24

 tel. 061 438 30 05

„Pro Familia”

Niepubliczny Zakład Lekarski

62-310 Pызdry, ul. Rynek 5

 tel. 063 276 81 99



APTEKI

Apteka „VITA”

ul. Miłosławska 1, 62-306 Kołaczkowo

 tel. 061 437 85 00

Punkt Apteczny

ul. Zdrowotna, 62-305 Sokolniki

Apteka św. Jakuba

Pl. Wiosny Ludów 22, 62-320 Miłosław

 tel. 061 438 33 89

Apteka mgr farmacji J.J. Płomińskich

ul. Daszyńskiego 7, 62-310 Pyzdry

 tel. 063 276 83 11

Apteka im. Jana Pawła II

ul. Rynek 1, 62-310 Pyzdry

 tel. 063 276 86 32



NADWARCIAŃSKIE POROZUMIENIE

Lokalne Grupy Działania z terenów nadwarciańskich:

Fundacja „Unia Nadwarciańska”,

Stowarzyszenie „Zaścianek”

i Fundacja „Tutaj Warto”

- zawarły 7 grudnia 2007 porozumienie o współpracy.

Wszystkie trzy LGD podkreślają różne walory swojej działalności, a elementem spajającym jest rzeka Warta z charakterystycznym otoczeniem przyrodniczym.

Będą podejmować wspólne działania mające na względzie zachowanie dziedzictwa kulturowego, podniesienie jakości życia, zachowanie i ochronę środowiska naturalnego na terenach nadwarciańskich.



Fundacja „UNIA NADWARCIAŃSKA”

Fundacja „Unia Nadwarciańska” (FUN) to Lokalna Grupa Działania (LGD), która powstała w ramach realizacji I schematu pilotażowego programu *LEADER+*.

Swym zasięgiem obejmuje obszar miast i gmin powiatu słupeckiego: Łądek, Zagórów, Słupca, Strzałkowo i Powidz.

Fundacja „Unia Nadwarciańska” współpracując z szeregiem organizacji i instytucji realizuje cel swojego istnienia, którym jest zrównoważony, wielofunkcyjny rozwój obszarów wiejskich powiatu słupeckiego, oparty na trwałych podstawach trójsektorowej współpracy poprzez bardziej efektywne wykorzystanie zasobów naturalnych i kulturowych oraz potencjału społeczno-gospodarczego powiatu.

Fundacja „Unia Nadwarciańska”

ul. Poznańska 15, 62-400 Słupca

☎ tel. 063 275 86 12

✉ e-mail: unianadwarcianska@wp.pl

🌐 www.ziemiawartaodkrycia.pl

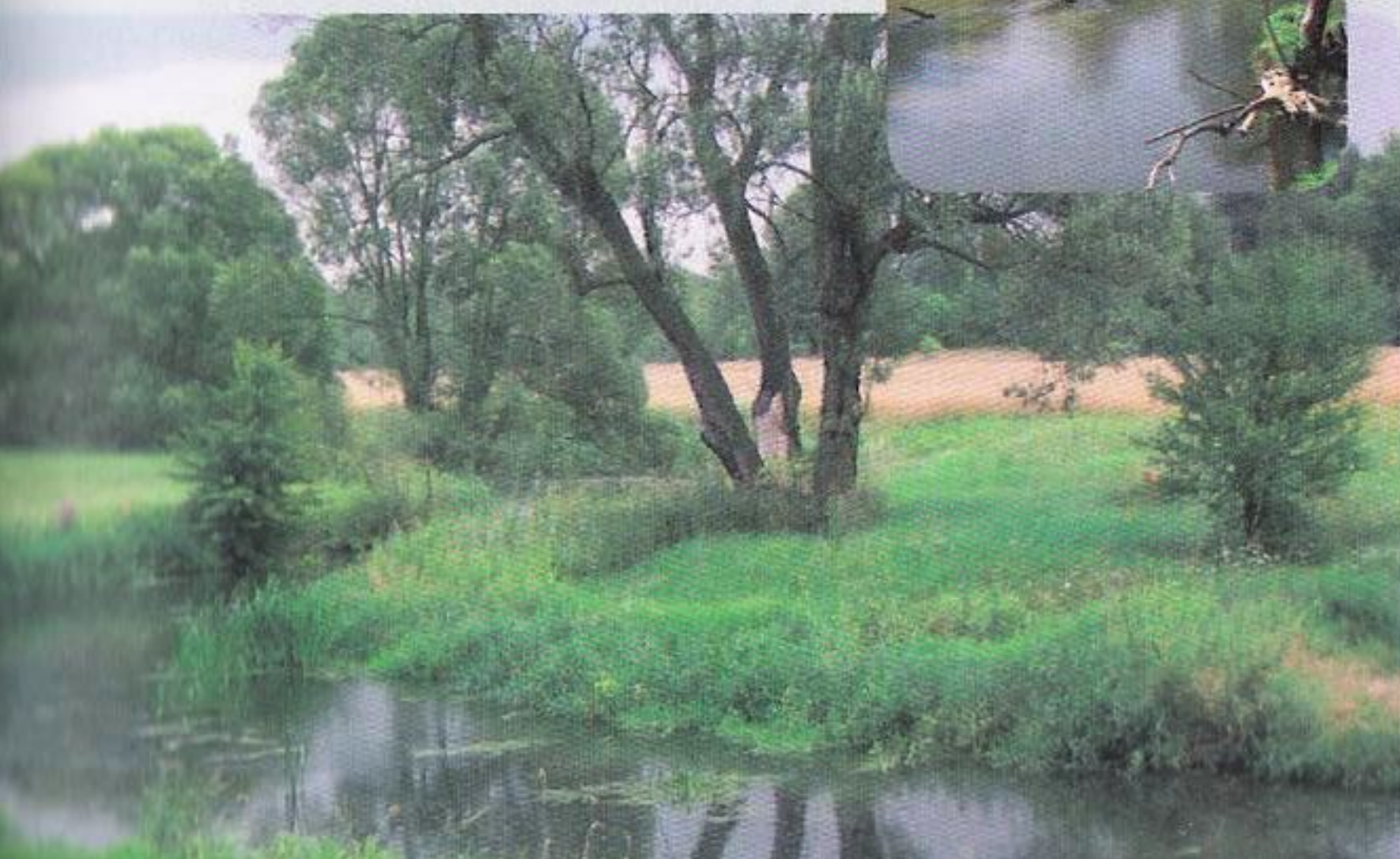

Ziemia Warta Odkrycia



Dawne warownie w Słupcy i Modlicy - powstałe w początkach epoki żelaza (około 700-400 r. p.n.e.), w czasach rozwoju kultury łużyckiej.

Grodziska w Samarzewie i Graboszowie.

Grodzisko w Łądzie - położony w sąsiedztwie ważnych szlaków, obiekt ten rozwinął się we wczesnym średniowieczu jako prężny ośrodek gospodarczy, administracyjny i militarny. Obecność dwóch kościołów (św. Andrzeja i św. Piotra), dziś już nieistniejących, wskazuje, że Łąd odgrywał wówczas cenną rolę w krzewieniu religii chrześcijańskiej. Zmierzch jego świetności nastąpił w XIII wieku, jednak godność kasztelanów łądzkich piastowana była jeszcze w XVIII stuleciu.

Zabytki cysterskie w Łądzie - cystersi pojawili się na ziemi słupeckiej w XII wieku. Sprowadzeni przez księcia wielkopolskiego Mieszka III Starego, osiedlili się w Łądzie, nieopodal tutejszego grodu. Założony przez nich klasztor z czasem zyskał duże znaczenie i przez kilkaset lat odgrywał ważną rolę w życiu religijnym, kulturalnym i gospodarczym lokalnej społeczności. Przetrwało do 1819 roku, kiedy to pod naciskiem władz zaboru rosyjskiego zostało skasowane przez arcybiskupa warszawskiego Franciszka Skarbka-Malczewskiego. Zakonnicy przebywali tam jeszcze do 1848 roku. Dzięki licznym nadaniom, klasztor w Łądzie dysponował znacznymi dobrami ziemskimi. Cystersi założyli w nich liczne wsie, lokowali również własne miasta (Łądek, Zagórow), budowali młyny, eksploatowali źródła solankowe w okolicach Pyzdr, zagospodarowali też liczne bagna i nieużytki. Ślady ich działalności widoczne są do dziś. Najtrwalszym i najwspanialszym jest klasztor i kościół pw. Najświętszej Marii Panny i św. Mikołaja w Łądzie.





Rezydencja biskupów poznańskich w Ciężeniu. Prawdopodobnie istniała już w XIII wieku. W następnych stuleciach wielokrotnie zmieniała swoją formę. Obecny pałac, stanowiący siedzibę Domu Pracy Twórczej Uniwersytetu im. Adama Mickiewicza w Poznaniu, powstał w latach 1758-1768 oraz 1794-1818, z inicjatywy biskupów Teodora Czartoryskiego oraz Ignacego Raczyńskiego.

Można go uznać za piękny przykład architektury rokokowej. Zachwyca także urocze położenie nad urwistym brzegiem Warty, w otoczeniu wspaniałego parku z XVIII wieku. Wielką atrakcją pałacu jest bogaty zbiór starodruków masońskich, uważany za największą tego typu kolekcję w Europie.

Słupca - założona między 1282 a 1290 r., w XIV wieku otoczona murami obronnymi, których fragmenty są jeszcze widoczne w dwóch miejscach. W mieście zachował się również kościół gotycki pw. św. Wawrzyńca oraz prawdziwa perełka drewnianej architektury sakralnej – kościół pw. Wniebowzięcia Najświętszej Marii Panny i św. Leonarda. Pierwszy z nich zachwyca umieszczonym na tzw. belce tęczowej gotyckim krucyfiksem z około 1400-1420 roku, rzeźbą Matki Bolesnej, gotycką chrzcielnicą oraz renesansowym tronem biskupim.

Kościół drewniane w Brudzewie, Graboszewie, Kowalewie Opactwie, Koszutach Kościelnych, Linówcu, Młodojewie, Orchowie, Ostrowie Kościelnym i Stawie.

Dworki i pałace - w Charbinie, Giewartowie, Mieczownicy, Paruszewie, Słowikowie i Unii, Cieninie Zabornym, Łądzie, Naprusewie, Ratajach, Sierniczach Wielkich i Wólce.



BAZA NOCLEGOWO-GASTRONOMICZNA

Pałac w Ciężeniu

☎ tel. 063 276 41 24

Wyższe Seminarium Duchowne Księży Salezjanów w Łądzie

☎ tel. 063 276 33 23

Ośrodek Edukacji Przyrodniczej w Łądzie

☎ tel. 063 276 33 07

GOSPODARSTWA AGROTURYSTYCZNE

Małgorzata i Andrzej Fajkowscy „Pod Lipami”

Stawisko 1, 62-410 Zagórow

☎ tel. 063 276 26 64

Wanda Rydlichowska „Padok”

Szetlewek 37, 62-410 Zagórow

☎ tel. 063 276 28 96

Małgorzata i Dariusz Mirowscy

ul. Słupecka, 62-410 Zagórow

☎ tel. 063 213 32 42

Lokalna Grupa Działania ZAŚCIANEK



Stowarzyszenie Lokalna Grupa Działania Zaścianek

63-210 Żerków, ul. A. Mickiewicza 5

☎ tel. 062 740 20 40

✉ biuro@zascianek.org.pl

🌐 www.zascianek.org.pl

LGD ZAŚCIANEK

Gminy wchodzące w skład LGD



Nowe Miasto nad Wartą

województwo wielkopolskie

powiat średzki

gmina wiejska

położenie 52° 04'' N, 17° 34'' E

powierzchnia: 119,5 km².



Żerków

województwo wielkopolskie

powiat jarociński

gmina miejsko-wiejska

położenie 52° 05'' N, 17° 40'' E

powierzchnia: 170,5 km².

*Główną aspiracją rozwoju obszaru
Lokalne Grupy Działania "ZAŚCIANEK"
jest osiągnięcie statusu znaczącego ośrodka
turystyczno-rekreacyjnego
południowo-wschodniej części wielkopolski
w roku 2015.*



ATRAKcje TURYSTYCZNE

Żerków

Kościół p.w. św. Stanisława Biskupa (barokowy z 1710-18).



Lgów

Drewniany kościół p.w. Narodzenia NMP z XVII w. oraz murowanymi dobudówkami z pierwszej połowy XIX w.



Żerków
Mickiewiczowskie
Centrum
Turystyczne.

Śmielów

Pałac klasycystyczny zbudowany w 1797 r. dla rodziny Gorzeńskich. Po remoncie w 1975 r. w pałacu otwarto Muzeum im. A. Mickiewicza. Pałac stoi na skraju parku krajobrazowego (pow. 12 ha) z XIX ze starym i bogatym drzewostanem. Obszerny zespół zabudowań folwarcznych. Pomnikowe okazy dębów m.in. o obw. 790 cm.





Boguszynek

drewniany kościół pw. św. Józefa Oblubieńca N.M.P. o konstrukcji zrębowej, który został wzniesiony w latach 1773-75 w pobliskich Kolniczkach, a następnie rozebrany w 1951 roku i przeniesiony w to miejsce w 1975 roku.

Chocicza

w rozległym parku krajobrazowym znajduje się eklektyczny pałac z 1920 roku, w którego sąsiedztwie zachowały się zabudowania folwarczne z przełomu XIX i XX wieku.



Dębno nad Wartą

stara wieś na lewym brzegu Warty, wzmiankowana już w XIII wieku. Z lat 1440-1447 pochodzi gotycki kościół pw. Wniebowzięcia Najświętszej Panny Marii, którego fundatorem był rodowity mieszkaniec Wincenty Kot - późniejszy arcybiskup gnieźnieński i prymas.



Boguszyn

neogotycka brama wjazdowa.

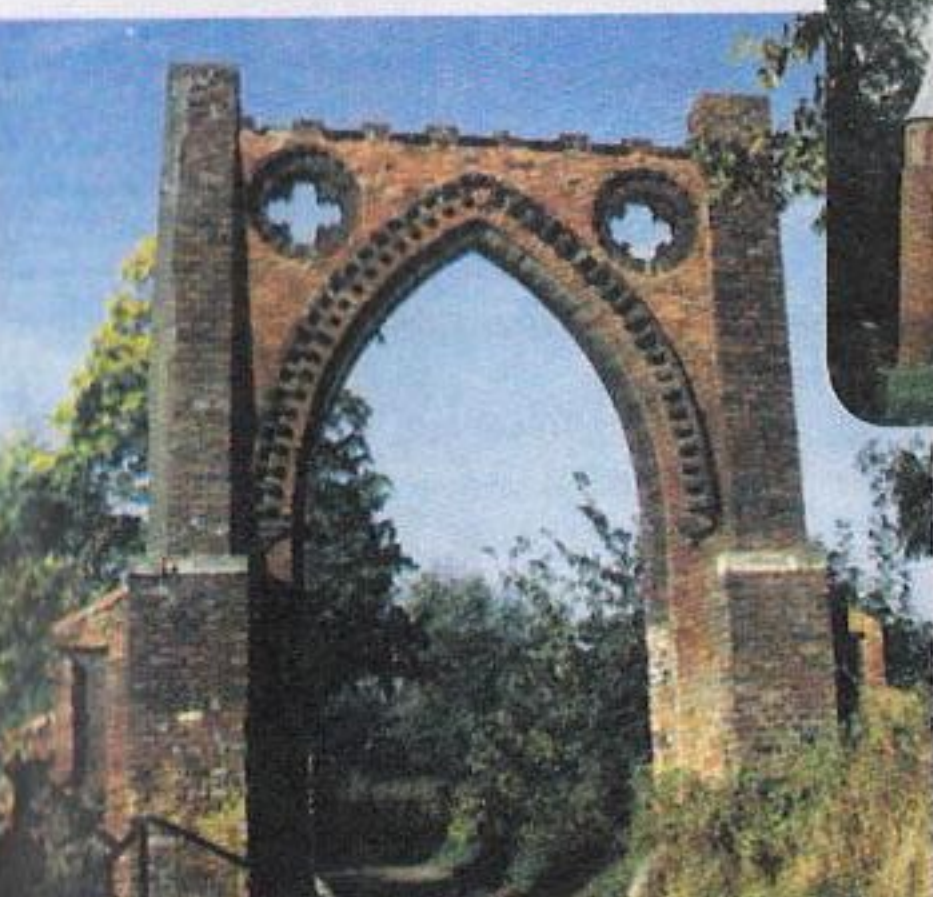

BAZA NOCLEGOWO-GASTRONOMICZNA



Mickiewiczowskie Centrum Turystyczne

ul. Jarocińska 35, 63-210 Żerków

- ☎ tel. 062 740 20 80
- ☎ tel. 062 740 20 88
- ✉ biuro@mct.zerkow.pl
- 🌐 www.mct.zerkow.pl



Parkhotel Rosana

Kłęka 44, 63-040 Nowe Miasto nad Wartą

- ☎ tel. 061 287 35 80
- ☎ fax 061 287 35 81
- ✉ rosana@rosana.com.pl
- 🌐 www.rosana.com.pl



Folwark Konny Hermanów

Gospoda Pod Rozbrykanym Kucem

63-040 Nowe Miasto n/Wartą

- ☎ tel./fax + 48(61) 2873015
- ✉ folwarkkonny@hermanow.com.pl
- 🌐 www.hermanow.com.pl

Restauracja „Morena”

ul. Parkowa, 63-210 Żerków

- ☎ tel. 062 740 38 89

Restauracja „Laskówka”

ul. Poznańska 16,
63-040 Nowe Miasto n/Wartą

- ☎ tel. 061 287 47 82

Kawiarnia przy Muzeum w Śmielowie

- ☎ tel. 062 740 31 64

Bar Chocicza - Leszek Adamczyk

Chocicza, ul. Śremska

Restauracja pod Sosną

ul. Piaski 2,
63-040 Nowe Miasto nad Wartą

- ☎ tel. 061 287 40 64

Zajazd „Morena”

ul. Słoneczna,
63-040 Nowe Miasto nad Wartą

- ☎ tel. 061/287 41 02

AGROTURYSTYKA

Janicka Zofia

Wolica Kozia,

- ☎ tel. 061 287 47 29

Siejak Marian

Boguszynek

- ☎ tel. 061 287 51 14,
- ☎ tel. 506 150 136

Priebe Magdalena

Boguszynek 1

- ☎ tel. 694 910 224
- ✉ boguszynek@op.pl

Irena i Ludwik Mazurkowie

Żerniki 24

- ☎ tel. 062 740 76 40
- ✉ tecom@go2.pl
- 🌐 www.agrotur.prv.pl

Alicja i Janusz Wojtczakowie

Lubin Mała 41

- ☎ tel. 062 740 74 03



Tutaj Warto



Informator turystyczny

FUNDACJA TUTAJ WARTO

Biuro Fundacji:

ul. Wrzesińska 19

62-320 Miłosław

tel. 0 664 781 781

e-mail: info@tutajwarto.pl

www.tutajwarto.pl

